舊曆甲子 七日

No. 7036, Shanghai Sunday February 17, 1924 THE EASTERN TIMES Published every morning: including Sundays

時報

中華民國十三年
二月十七日星期日
舊曆甲子年正月十三日
今天五張售大洋三分
第七千零三十六號
中華郵政特准掛號立券按照總包特別優益寄送之報紙
本館開設上海望平街山東路轉角 電報掛號二五一四 電話營業部中央一二○一 編輯部中央一二○四

外埠寄報連郵費 ○中國境內 逐日寄全年十二元半年六元 ○日本境內 逐日寄全年十二元半年六元 ○歐美各國 全年二十四元半年十二元（報費先惠郵票九五）

廣告刊例 特等 登於新聞欄內每行四角五分 頭等 登於封面及時評前以二行起碼每日每行一元四角 二等長行 登於後幅普通地位以三行起碼每日每行七角 三等短行 登於後幅普通地位以五十字起碼每日每字一分

本報今日第五張圖畫週刊閱者注意

滬甯鐵路管理局標購銅鍋爐烟管及鋼輪箍廣告

本局現奉交通部核准招商承辦一千只銅鍋爐烟管及五百六十六只鋼輪箍有願投標者向上海北站材料處繳納現洋十元索取章程可也 甲3593

南京造幣廠招商標賣廢鐵

本廠歷年積存生熟廢鐵約有五六百噸現奉財政部令准招商投標變價如有欲投標承購者即按照左列各條辦理爲荷
一自陽歷二月十五日起至三月三十一日止爲投標期
一標匭設在本廠大廳投標人將標自行投入
一投標人須先交保証金洋五百元由本廠隨領標紙否則無效不得標者保証金退還
一陽歷四月一日爲開標期在本廠大廳當衆開標以標上認價最多數者爲得標
一得標人於開標後三日到廠過磅提貨磅清即交全價然後運貨出廠
一得標人如於開標後三日內不來廠取貨者其保證金充公以次多數爲得標
一欲投標人欲先行來廠察看廢鐵本廠當隨時派員招待但以三月三十一日以前爲度
一開標時奉財政部派由江蘇財政廳長監視 甲3574

雲南昭通府福興祥董元嵩啟事

逕啟者本記自光緒年間成立雜貨店至今已逾三十年因時勢所趨故特添辦各種雜貨如現在之中國南洋烟草公司之紙烟中華書局各種之書時報館之報紙及粹華藥廠中法藥房兜安氏韋廉士愼昌洋行崇仁藥室江浙滬藥房科發藥房各大公司之藥品本記均訂約代理分售價値公道近又代理萬國儲蓄會以及各種儲蓄事業無不應有盡有倘蒙惠顧勿任歡迎遠處設治可函詢郵人董元嵩當即答復決不失信特此露佈 董元嵩謹啓 住址昭通城外西正街一百五十九號城內縣興街念九號內 甲3565

杭州張宅報喪

頃接新昌本宅來電以柏封翁於二月十三日戌時仙逝十七日寅時在原籍大殮除擇日在杭寓治喪另行訃告外先此謹聞 杭州井亭橋張宅賬房啟

旁氏白玉霜贈送

本洋行經理之美國旁氏白玉霜之月份牌今已印成係天女散花古畫印刷精良顏色蒼老實與眞蹟無異茲特優待主顧起見自即日起凡寄郵票八角（掛號）至上海本行者當用掛號奉上大號旁氏白玉霜一瓶與古畫兩張來信請將贈劵塡寫附下又本埠諸君如欲直接駕臨本行購買請付大洋八角亦可得大號旁氏白玉霜一瓶古畫兩張此啓

中國經理上海怡昌洋行 博物院路十八號

贈劵 寄下大號旁氏白玉霜一瓶古畫月份牌 張 茲滙上洋 元 角請 姓名 住址 時報

天女散花古畫

上海電報局廣告

吉林琿春縣已開局通報此啟

張季直小楷心經五種合冊

心經曾經五次繙譯文字各不相同此爲張季直精楷印書五種全本用珂羅版合印一冊定價大洋八角 上海 北京 天津 有正書局發行

上海 上海儀器公司擴充營業遷移紀念

學校用品大廉價一月

自陽歷二月十日起至三月十日止 自陽歷二月十六日起至三月十六日止

本公司創業以來營業繁盛茲因原有店址不敷應用特移至本街泗涇路口雙開間新屋交易特舉行大廉價一月所有學校用品一律減價發售以資紀念

專售中西文具圖書儀器運動器械自來水筆紙張簿冊徽墨名筆音樂風琴書籍碑帖對聯畫片一切學校用品

上海棋盤街泗涇路口五百○五六 電話中央一六一八八

周越然編 （修訂本）英語模範讀本

Model English Readers, Book I–IV (Revised)

發音 拼法 讀法 書法 默寫 會話 文法 作文 尺牘 散文 詩歌 翻譯 學習 各門均備

本書爲今日英語教科書中唯一善本。早已盡人皆知。茲復經編者將原書四冊。完全重行修訂。所有初印本中不妥之處。盡行改正。並有新增之材料。新加之練習。及新穎之方法。較諸初印本尤合教授之用。

▲第一冊定價八角 ▲第二三冊定價各一元二角 ▲第四冊定價九角

商務印書館

湖北先正遺書

發售預約

全書一萬四千餘頁分訂一百八十冊十三年五月出版

▲定價 連史紙九十元 連布套）毛邊紙七十元
▲預約價 連史紙七十元 連布套）毛邊紙四十五元
▲截止期 十三年陽曆四月底

六大特色
❶所收各種皆名家舊藏精本
❷所借文津閣本爲外間所未見
❸所收各書皆爲湖北叢書所未收且多爲四庫未收之本
❹所據各抄本皆爲精抄本
❺沔陽盧氏慎始基齋輯刊此書因時費籍
❻預約定價極廉紙張同紙本印刷之費

函索樣本卽寄

代售預約處 上海 北京 天津 奉天 濟南 開封 長沙 南昌 南京 杭州 廣東

商務印書館

大英百科全書續編出書

大英百科全書自十一版發行後已續編三冊紙張裝訂與前版相同已購此書者請速購此續編以成完璧各種裝訂預定價目不同茲特列下

Red Cloth Binding 每部三冊華幣五十四元
Blue Cloth Binding 每部三冊華幣五十四元
Green Cloth Binding 每部三冊華幣六十元
Full Brown Sheepskin Binding 每部三冊華幣七十一元
Three-Quarter Green Levant Binding 每部三冊華幣七十八元

▲外埠另加運費在內 國內外郵費另加

預定期限至十三年二月底止各省分館均可代定

商務印書館啓

混合教授法

新學制初級中學應採用混合教授法

新學制初級中學課程綱要上說：「今爲便利學生明瞭世界人類生活共同演進狀況……初中歷史編制宜取混合主義；以全世界爲綱而於中國部份特加詳述。初中地理應注重人類全體生活。初中算術以初等代數幾何爲主，以三角輔之，採用混合方法……初中自然科爲教授上便利起見，採用混合方法。」本館出版新學制初級中學教科書，完全依照新學制初中課程綱要，並經教育部審定，各科編制均采混合法，實係初級中學最適用的課本。

新學制初中國語教科書 六冊出齊 ▲編者 顧頡剛 葉紹鈞 ▲校者 胡適 王岫廬 周予同 （一—三）各三角半（四）四角半（五）五角（六）六角
新學制初中公民教科書 ▲編者 周鯁生 ▲校者 胡適 王岫廬 朱經農 全三冊 已出二冊 各三角
新學制初中歷史教科書 ▲編者 傅運森 ▲校者 胡適 朱經農 王岫廬 二冊出齊 各四角 教育部審定批詞云「此書編制得法取材新穎洵可養成公民觀念及生活上必需之知識」
新學制初中地理教科書 ▲編者 王鍾麒 ▲校者 王岫廬 朱經農 全二冊 出齊 （一）四角（二）七角 教育部審定批詞云「該書內容取材得要堪准審定作爲新學制初級中學歷史教科用書」
新學制初中自然科學教科書 ▲編者 杜亞泉 ▲校者 王岫廬 朱經農 全四冊 已出二冊 各四角 教育部審定批詞云「…誠爲新學制初中自然科學之良本…以資研究」
新學制初中實用自然科學教科書 ▲編者 高銛 ▲校者 鄭貞文 全四冊 出齊春季開學前可出三冊 各四角 級小學程度銜接而爲高深造就之基礎」
新學制初中混合算學教科書 ▲編者 段育華 ▲校者 胡明復 全六冊 已出二冊 各六角
新學制初中英語讀本 文法合編 ▲編者 胡憲生 ▲校者 王岫廬 鄺富灼 全四冊 已出二冊 （一）六角（二）八角 教育部審定批詞云「本書對於課本選取之材料及文法之說明頗有心得」
新學制初中音樂教科書
新學制初中樂理教科書
新學制初中鋼琴教科書 ▲編者 蕭友梅 易韋齋
新學制初中圖畫教科書 ▲編者 劉海粟
新學制初中手工教科書 ▲編者 俞寄凡 以上五種十三年春季開學前各出一冊

現代初級中學教科書

目前依照新學制改辦的初級中學爲數不少，爲教授上之便利或師資缺乏之起見，仍有採用分科教學者。本館特編此套以供需要。但仍力圖各科之聯絡。其名目如下價目另見傳單。

本國史 算術
世界史 代數學
本國地理 幾何法
礦物學 三角術
動物學 國文
植物學 英語
生理衛生 英文法
物理學 水彩畫
化學

★各書樣本 ★承索卽寄

商務印書館出版

商務印書館

新學制初級小學算術教科書

（編輯者）段育華 駱師曾 王岫廬

教科書八冊各八分 教授書八冊各二角

本書前幾冊都用有趣的圖畫插入遊戲故事從直觀引起數量的基本觀念並欣賞引起兒童的習算動機使兒童於不知不覺中得着數學的知識在同類的教科書中可算是別開生面。全書材料包括整數四則、小數四則、和諸等四則。

新學制初級小學教科書
國語 教科書八冊前四各一角後四各一角二分 教授書八冊各三角
社會 教科書八冊前四各八分後四各一角 教授書八冊各二角
自然 教科書八冊前四各八分後四各一角 教授書八冊各二角
常識 教科書八冊各一角 教授書八冊各三角
形象藝術教科書八冊 前三各一角後二分 教授書八冊
工用藝術教科書八冊 前二各八分 教授書八冊
音樂教科書八冊 前二各八分 教授書八冊

新學制高級小學教科書 各科齊備已有多種出版開學時出齊
新法後期小學教科書 各科齊備都已出全教授書亦已出齊

各書樣本承索卽寄

中孚銀行股東常會

本行定於十三年三月九日（即陰歷甲子年二月初五日）下午二時在天津法界八號路本行總行開股東常會各股東屆時蒞臨如不能親到請照章委託代表與會爲盼 中孚銀行董事會啟 丙4303

新華儲蓄銀行分派股利並開股東常會廣告

本行十二年度股東官餘利照章經董事會議決按分四厘分配自陽歷二月一日起開始發付請各股東持股票連同息票到京津滬三行照取本年股東常會經董事會決定三月念三日（星期日）下午二時在北京西交民巷本行開會並照章改選監察人請各股東於會期十日前攜帶股票到北京總辦事處驗取入場券以憑到會如因事不能親到請委託他股東代表並函知本處爲荷特此廣告 甲9188

鹽業銀行分配十二年份股東官餘利並定期開股東總會廣告

本行十二年份股東官餘利分配案業經本會議決分配自十三年一月三十一日照舊發給 [illegible] 京津滬漢本行經副理處 [illegible] 並議決定於十三年三月九日即舊歷甲子年二月初五日午後二時在北京前門外西河沿本行總管理處召集通常股東總會 [illegible] 各股東持股票連同息票到京津滬漢 [illegible] 帶股票到北京前門外西河沿本行總管理處驗取入場券以憑到會如因事不能親自到會時可照章委託本行他股東爲代理人並函知本處 [illegible] 特此廣告不外另發通知書合併聲明 鹽業銀行董事會啓 [illegible]

上海日夜銀行六大便利

（一）各界人士自朝至夕各謀生計閒暇之時多在夜間若在本行存付款項不致遺誤公務便利一也（二）各校學生惟星期始放假出外本銀行星期照常營業學界諸君存付款項較爲相宜便利二也（三）工廠男女除放工之外均無餘暇若與本行往來則各廠放工之後正爲本行營業之時儲蓄薪資不憾困難便利三也（四）旅行諸君夜間登程憾各銀行休息過早川資難支若與本行往來隨時支付不誤行期便利四也（五）滬上各界人士應酬甚繁勢多晏起公餘必在夜間到本行存支款項不致誤時便利五也（六）貴客遇有急需珠寶鑽翠可至本行估價抻洋手續簡便利息克己以副雅意便利六也

行址愛多亞路大世界西隔壁電話六○六六○七

儲蓄優點

每月儲洋十二元至第十五年共得本息洋四千九百元若與他種儲蓄每月儲洋十二元至第十五年僅得洋二千元者相差幾五分之三想儲蓄諸君必擇此又穩妥又可靠之四千九百元也無疑欲閱詳章請向上海甯波路九號

上海商業儲蓄銀行 索取可也 甲3328

沈寐叟書五尺大聯

何爲綺窗瑤蓆從幽討白石清泉聞此言 定價大洋六角
已裱各外加裱工實洋六角 寐叟書聯尚有鶴翠長繞三株樹燕子嗔乘一桁簾又魚龍寂寞秋江冷碧水春風野外昏二對聯價同 上海北京天津有正書局

中華書局出版

新學制初級高級中學普通科用書

- 新中學 初級古文讀本 全三冊 每冊四角
- 新中學 高級古本讀本 印刷中
- 新中學 初級公民課本 全三冊 每冊二角半
- 新中學 初級國語讀本 全三冊 印刷中
- 新制國文教本評註 全六冊 第一二三冊各八角 第四冊一元
- 國語文類選 四冊 二元
- 中國大文學史 全一冊 三元
- 中國六大文豪 全一冊 一元八角
- 國文法之研究 全一冊 四角
- 文字通詮 全四冊 一元
- 文學精華 廿二種 八元〇五分（老子 莊子 管子 墨子 列子 孟子 荀子 韓非子 淮南子 檀弓 公羊傳 穀梁傳 國語 戰國策 史記 漢書 文選 古今小品 杜詩 蘇詩 古文辭類纂）
- 新中學 初級本國歷史 全二冊 每冊六角
- 新中學 高級本國歷史 印刷中
- 新制西洋史教本 第一冊 第二冊
- 新制東亞各國史教本 一冊 六角
- 清鑑全史 二元四角
- 新中學 初級本國地理 全二冊 每冊六角
- 新中學 高級本國地理 印刷中
- 新制外國地理教本 一冊 六角
- 新制地理概論教本 一冊 八角
- 中外地理大全 二元
- 新中學 混合法算學 全六冊 第一冊四角
- 新中學 初級混合數學 全六冊 各六角
- 新中學 算術 一冊
- 新中學 算術習題詳解 一冊 一元四角
- 新中學 代數學 一冊 八角
- 新中學 代數習題詳解 一冊 一元六角
- 新中學 幾何學 一冊 七角
- 新中學 幾何學習題詳解 一冊 印刷中
- 新中學 平面三角法 一冊 五角
- 新中學 三角法習題詳解 一冊 八角
- 微分積分學 全二冊 一元六角
- 新中學 初級混合理科 全六冊 第一冊三角
- 新中學 植物學 一冊 五角
- 新中學 動物學 一冊 五角
- 新中學 礦物學 一冊 五角
- 新中學 生理衛生學 一冊 五角
- 新中學 物理學 印刷中
- 新中學 化學 印刷中
- 新制哲學大要 全一冊 五角
- 中國哲學史 全一冊 一元八角
- 新制論理學 全一冊 五角
- 佛學大綱 全一冊 二元
- 新師範 教育學 全一冊 四角
- 新師範 教育史 全一冊 四角
- 教育心理學 大全一冊 八角半
- 新制簿記教本 全一冊 六角
- 新制用器畫教本 全一冊 六角
- 新式水彩畫帖 全五冊 每冊五角
- 新中學 初級英語讀本 三冊 各六角
- 新中學 高級英文讀本 一冊 一元二角
- 高級英文典 二冊 各二角半
- 高級英文造句作文法 一冊 一元二角
- 高等英文法 一冊 八角
- 英文名人論說 一冊 八角
- 英文名人述異 一冊 七角
- 英文名人演說 一冊 七角
- 英文名人尺牘 一冊 六角
- 英文名人小說 一冊 七角
- 近世英文選 一冊 一元五角
- 華盛頓文選 一冊 二角半
- 羅斯福文選 一冊 三角
- 新體 莎氏樂府演義 一冊 一元半
- 最新英華會話大全 一冊 一元
- 最新英文尺牘大全 一冊 一元二角
- 中等英文商業算術 一冊 一元六角

（甲29）

小朋友 第九十八期

目錄

[illegible]

長篇小說……

懸賞第九十三的答案

懸賞第一〇一

愛讀小朋友者的像片

（甲48）

中華書局出版

新小學教科書

國語讀本

教育部審定批語

初級 該書教材活潑適應兒童身心發育的順序而且尚有文學的趣味全書分量比向來各書大約增加一倍可見極注意於反復練習生字生詞的增加並不見多所以教學上材料豐富而不致使兒童感受困難可算現行各種國語教科書中善本

高級 選書選錄的教材有文體說文記敘議論寓言詩歌各體都是簡潔可讀而內容又關於修養生活各事項分配敘述尚能補益兒童的知識程度銜接初級小學亦還相宜印刷字體大小亦適合

內容優點

分量 比從前的稍多，文字長短反復以期兒童容易領會容易體驗。初級前四冊各五六十面，初級後四冊和高級各冊均七八十面，

教材 初級第一年多用韻語；第二三年，多用童話，寓言，笑話和故事；第四年以上各種材料，例如歷史，地理，理科，法制，經濟，實業等教材，都用文學作品一掃呆板敘述和說帖式的弊病。

文體 全用語體文，初級二年以上漸漸提高。初級四年和高級一年語體中略夾文言，高級二年略采淺顯的文言文——約占三分之一。

形式 白紙洋裝，初級第一二三冊各有五彩圖一幅。初級前四冊特號字，後四冊二號字；高級前二冊三號字，後二冊四號字。厚紙封面，訂裝堅固，不易破損。

〔初級小學用〕 國語讀本 教授書 社會課本 教授書 自然課本 教授書 常識課本 教授書 公民課本 教授書 算術課本 教授書 八冊各[illegible]

〔高級小學用〕 國語讀本 教授書 公民課本 教授書 歷史課本 教授書 地理課本 教授書 衛生課本 教授書 自然課本 教授書 理科課本 教授書 算術課本 教授書 英語讀本 四冊各[illegible]

◀各書均七折發售▶ 甲(5)

絳園中學

招大學預備班 選習科目預備暑假投考大學中學 寒假投考大學中學

特班 捷法教授中文英文算學 學額廿名每年學費百元 生章函索附郵二分

中學 商業班 英文班

英文造句捷法 每本大洋五角各校採用批發從廉 上冊已出為中小學生不可不讀之書

小學 高等 初等 半費生 額充名額報名從速

開學 正月十九 校址 虹口鐵路旁 詳

校長張孝友啓

大陸商業專門學校招生

本校因寶山路校址不敷應用特選定新開路七十九號洋房添招各科插班生簡章如下（學制）商業本科三年預科一年（入學程度）（預科）凡中學肄業或畢業或具有相當學力者（本科）中學畢業或具有相當學力者（教員）南洋大學教授周德熙碩士商科大學教授鍾偉成學士暨南大學教授林振彬及美人倫道爾等學士担任各科教授（試期）陽歷二月十八或二十日上午十時至十二時預科考國文英文算術本科考英文國文算術三科外埠學生准先期通函考試執有相當學校證書者免試報名費三元不取發還詳章函索即寄（開學）定陽歷二月廿三號（校址）上海英租界新開路七十九號洋房（附啓）本校備有圖書室球場宿舍榻位悉用鐵床計三尺寬六尺長 寄宿生自備之被褥切勿過大過小以示整齊

校長周增奎博士啟 甲3578

華華中學日夜校招生

（日校）初中三二一年暨預科各級尚有插班餘額遠道生須預留榻位至額滿截止本校為游美學界創設採納美國新學方法索章附郵三分（夜校）專授英語會話一年畢業即能自操英語學費半年八元先試讀後繳費不限國籍男女程度凡讀過一年半載英文者均可入學教授係美國畢業碩士經驗宏富之講師章程附郵即寄（校址）上海法界八仙橋小菜場西首貴自邇路永樂里

校長李迪華白 甲3573

上海南華學院招生

學制 大學商科英文 中學正科預科

程度 十二歲至念五歲不論已讀未讀英文均可入學

教員 本校為留學歐美各大學畢業生及現充國內各校教授所創辦共有歐美博士三碩士二學士九國內大學學士五中文教員前清附生二

報名 即日起

考試 隨到隨考 預科免考

開學 陽歷二月二十五日

章程 函索即寄

校址 法租界南陽橋西首白爾路平濟利路

上海惠靈英文專修學校招生

學制 英文專修故研究英文時間較普通學校幾增數倍專修半載勝似一年

教員 悉係中外名流計有西人四留美博士二碩學士八

入學資格 十二歲以上念五歲以下願受嚴密英文教育者不論已讀未讀或初學均可入學

考試 詳載入學須知預科專為未讀者而設入學免考

章程 及新生入學須知函索即寄

附白 凡新生報名者以額滿為止請向辭家浜正科校舍接洽投考

校址 （正科）南市外灘辭家浜（預科）西門外斜橋製造局路

上海清心兩級中學校招考

前期 後期 初中插班生

（考試科目）國文、英文、算術、社會科（考期）陽歷二月二十號星期三上午九時起至下午四時午餐由校中供給（報名）隨時可報須繳洋一元錄取者即在學費內扣除不錄取者不退還 章程函索即寄（校址）大南門外陸家浜北首

澄衷學校招生

本校定於陽曆二月十八日上午八時招考舊制中學二三年級新制中學一二年級暨甲種商科二三年級插班生十九日上午九時招考初等各級及高等一年級插班生報名投考高考前一日截止報考中學及甲種商科者隨繳四寸半身軟照片一張報名費一元報考高等小學者但繳照片免納報名費初等小學則一概免繳函索簡章附郵票一分

甲3530

育材中學校招生

舊曆正月十九日開學每日上午隨時報名報名時須繳投考費一元

舊曆正月十六七招考兩天每天上午考國文下午考英算並自備午膳

本校管理素主嚴格中小學生一律待遇來學者須先行考慮能否恪守各種校規再行投考

章程及投考須知可向南市大東門中華路本校索取或函索亦可

甲3537

上海金陵大學同學會第一公學日校招生

報名 即日 考期 二月十八 開學 二月廿日 校址 上海梧州路第九九九號

會長許秋颿 校長王煥章 同啓

承天英華學校招生

本校日授英文各科五小時三四年級兼授法文 有英美教員任讀音會話等科國文一二小時 金五元 開學陰歷正月十九日即日舉行新生插班欲指班而插者得先期隨到隨考初學生免考函索章程須附郵票 今中學各級及初學班均有餘額

校址 上海沈家灣湯恩路 校長周志禹啓

文治大學招生

本校初由南洋華僑發起名為上海文科專門學校現招 大學文商本科一年級預科 ◎國學專修科◎英文專修科◎英文補習班◎各級插班生 並設選科及中學

◎凡男女學生報考者於二月十八號前到江灣（在滬寧路北站乘淞滬路線火車或人力車）本校報名或先期掛號郵寄）呈繳文憑證書及最近相片隨繳報名費二元

考期 二月十六至十九每日上午九時起隨到隨考

開學 二月二十一日 ◎如索詳章投考須知附郵六分

本校啓

博才英華學校招生

編制 設預科一級初級中學三級高級中學三級 學校二年 高中二三年與舊制大學一二年程度相等

教員 俱係歐美留學及國內著名大學畢業生重要課程悉聘西人教授

課程 注重英文教授高等學術各級日授英文五時中文一時在本校修業一年其價值足抵普通

招考 各級均有餘額有志求學者從速報名隨到隨考每日上午十時至四時 元取作學費不取發還 隨考未讀英文及他校轉學者得照程度按插額滿截止 正月十六日（章程）函索即寄（校址）上海北四川路中華新路口（開學）陰歷

校長鈕永建 徐守浩 同啓

中華工業專門學校中學部招生

學級 舊制中學各級及新制中學預科插班生

報名手續 可於考期前隨時來校報名並繳納報名費五元錄取後扣作學費不取發還

考試日期 新歷二月念五六日

校址 上海新閘路辛家花園內

附則 詳章函索即寄

甲3566

南洋高級商業學校招男女生

原名南洋甲種商業學校開辦多年

本期特別擴充振刷精神廣增學額 英文國文算術為必考主要科目商科加考地理簿記遠道者准先用通函考試願受考試者一律正月二十二號開學報名費金五元

校址 上海英界卡德路尾山海關路口二號

注意 本校近因得雲南省長唐公繼堯及南洋群島華僑之助力故本期擴充校舍添設各級

入學資格 凡路讀過英文以至舊制中學畢業願受嚴密英文商業教育者均可入學

添聘美國哥倫比亞商科碩士余衡之先生為教務長並聘國中訓育專家劉偉山先生為訓育主任課程完善管理注重嚴密

學級 初級中學三級高級中學三級共分十組 本期除原有各級外添設商科三級

教員 均係留美學士碩士及國外

考試 定於陽歷二月十八號上午

校長 鄭富灼博士 吳醒濂 同啓

甲2187

中國體操學校續招第三十三期新生 第三十二期插班生

◎開學陽歷三月一日◎考期自即日起隨到隨考 ◎章程函索即寄 ◎校址浙江南潯鎮

校長徐一行 主任程任安 同啓

甲3583

南洋女子師範學校招生

本校現招文學專科◎商業專科◎後期師範◎中學各級插班生及新生

章程函索即寄 開學二月十八號 校址上海開封路

校長凌銘之啟

南京美術專門男子部女子部及新智中學招生

本校國畫科主教已請定名家……學生王道源關良現男女兩部……程須附郵……一二三年……三分

名譽校董韓國鈞 熊希齡 張一麐 校長……啓

蘇州慧靈女中學校招生

本校已改用新學制分小學六年（初等四年高等二年）中學科分初級三年高級三年（學費）幼稚園生每學期一元雜費一角初等小學每學期六元（一年至四年各）高等小學九元（五年至六年各）初級中學十二元高級中學十五元 住宿膳費每學期二十九元雜費一元（開學期）陽歷二月二十日 函索詳章附郵票三分如有志求學須自妥實保人介紹為要

甲9130

社說

一週國內大事紀要

公振

北則直奉皖鼎立。南則孫陳並峙。而一南北中。又有津洛湘滬之分。若合而若離。孫中山謂人人有升官發財之想。實可道破今日一盤散沙之現象也。

直系欲和奉以免東顧之憂。欲倚段以消弭安福派之活動。但所得結果。均等於零。更欲以奉行憲法之名。以謀統一。夫我不以誠待人。而欲人以誠待我。天下寧有是理。觀今日直系之所為。備奉窺浙。客粵攻川。汲汲不遑。如胡景翼部將開九龍喜峯。曹瑛部將開朝陽熱河。孫傳芳在閩省招兵。袁祖銘部已抵中江金堂。楊森部已抵三台。作包圍成都之勢。接濟林虎馬濟沈鴻英。以倘俄使於春季分路入粵。其過人亦已甚矣。今為直系計。應即停止軍事行動。畫疆而守。以全力肅清匪患。澄清仕途。以求諒於公論。則和平未嘗不可期。否則衆怒難犯。專欲難成。謂武力統一之頃。即直系覆亡之日。無不可也。

財政當局。既以竭澤而漁之手段。勉度年關。於是新年之窘急。尤甚於往日。煌煌國務院。竟至水火絕炊。燈熄閣議。中相對唏噓。誠世界所未有也。近日盛傳關稅會議之說。且有效法日本以二五加稅擔保借新還舊之計畫。但金法郎案尚未解決。一時殊談不到此。蓋公使團根據辛丑和約及一九一五電滙辦法。十一日致牒外部。仍主用金。十四日閣議中曾加傳觀。有主駁復者。有主提交海牙公斷者。議論紛紜。莫衷一是。而國會方面。則衆院對於此案。於十三日開審查會。以其未成事實。且牽涉全閣。故改以擯發使領庫券及中行轉賬為主。併此案而歸罪於王克敏一人。十五日開大會。以投票與名。剌不符宣告改期。有謂議員之出此。亦冀於使領庫券中分潤若干。果爾。則內容更不堪問矣。近財政整理會向財部索借款表。財部則請內外銀團派代表協商欠數。今日中央政府。究欠內外債若干。財部不知。整理會亦算不出。「一塌糊塗」一語。差近似之耳。

孫中山於南北共和紀念日演說。謂徒手文人。可復清社。今人人存升官發財之想。故大軍十萬。不能下惠州。誠慨乎其言之矣。蓋滇軍入粵。以還驕橫特甚。將懷異志。兵不用命。最近該軍之駐橫瀝者。肆意淫掠。鄉團出而自衛。乃焚殺五鄉婦孺男女數百人。可謂慘矣。其駐廣州者。又欲繳商團之械。以報部兵被殺之仇。先是粵以軍用浩繁。年關逼迫。乃由善堂發善後短期手票五十萬。滇軍持向商店。堅欲兌現。商團出而保護。致開鎗。斃排長兵士各一。各店至今不敢復業。中山一方以去就爭。一方調湘軍至前敵。且改編廢行紹部。其不信任滇軍與不甘受其要挾。可知。然中山之處境。亦苦矣哉。

電報

昨日之閣議

十六日閣議、程克張國淦吳毓麟不到、陸軍部擬地方保衛團條件、海軍部擬海軍候缺官佐給薪規程、均通過、王克敏聲明使領庫券非余發行、不負責、決向衆院疏通、（本館十六日北京電）

吳毓麟將南下說

吳毓麟將奉曹錕命往甯、協商海軍及孫傳芳北調事、（本館十六日北京電）

吳佩孚接浙盧復函、表示不願受推重、並謂武力政策、莫如及時亟謀結束、（本館十六日北京電）

馮玉祥王懷慶十五日謁曹錕、條陳西北邊防及軍事進行辦法、（本館十六日北京電）

張福來十五日晚到京、此來聞為豫省軍民權限、向曹請示、（本館十六日北京電）

高恩洪力謀膠澳督辦、吳佩孚代表又為代請、府方初躊躇、現因熊炳琦允讓步、將下令任高、（本館十六日北京電）

組織副選會又一提案

吳派議員薛丹曦等、十五日又提組織副選會案、連署者四十餘人、（本館十六日北京電）

參院十五日開會、議員有因選長、簽到不出席、不足法數、改開談話會、行政委員任期已滿、重行抽籤、抽出二十七人爲行政委員、（本館十五日北京電）

交部裁員減薪

交部下令裁員、減薪、路局亦縮小範圍、（本館十六日北京電）

北京銀行公會、十六日開會議決與財部結帳、並請維持九六公債、（本館十六日北京電）

楊敬修電院、海疆防禦使署經費無着、請示辦法、（本館十六日北京電）

恢復中俄國交之主張

北大教員函顧維鈞、主張恢復中俄邦交、（本館十六日北京電）

參議院雷殷、提恢復中俄國交建議案、（本館十六日北京電）

中俄交涉署函加拉罕、請阻止庫赤鐵路興工、（本館十五日北京電）

日本後籐子爵派秘書森孝三赴俄後籐繼往、辦承認、（本館十六日哈爾濱電）

院電各省、速將境內無業俄僑、設法運送歸國、或令出境、以免發生變動、惹起交涉、（本館十六日北京電）

海參崴領事范其光、以由崴至四站、洛吳密置部下甚多、並招收匪徒以對奉、無法辦理、在京全家失蹤、吳以邵恒濬繼、（本館十六日哈爾濱電）

英員被毆之交涉

豐臺站被毆英員、傷勢未痊、英使署催請逮辦行凶軍官、（本館十六日北京電）

京奉鐵路洋員被毆案、現更重大、初意該洋員不日或須到京經外科醫士醫治、今悉所受之傷、似將永難痊愈、英使署現正力促中政府逮辦猛踢該洋員之軍官陳某、但軍界加以保護、外交部雖竭力辦理此事、卒無效果、

查陳爲湖北厘金局收捐人、政府已命蕭耀南逮捕之

又據官場消息、行凶之兵一名、業已就逮、刻在北京候審、（路透十六日北京電）

川湘粵之軍事

沈軍黃功漢前敗退連陽、近又調沈寶廷等四團餘、再窺小北江、擬撲英德、（本館十六日香港電）

孫中山命湘軍大部駐石灘、阻止滇軍回省、十五日有滇軍回、被阻、幾衝突、（本館十六日香港電）

楊庶堪不能就職省長、有胡漢民接任說、（本館十六日香港電）

英領事抗議廣九路易局長、（本館十六日香港電）

渝訊、楊森袁祖銘軍隊、進逼成都北門、熊克武逃綿陽、成都形勢危急、（本館十六日漢口電）

外報消息、川軍第五師中立、賴心輝主和、熊克武下野、盧橋軍隊退永甯、（本館十六日漢口電）

常德胡念先旅開拔後、趙恒惕擬調賀耀祖部駐防、（本館十五日長沙電）

唐生智提取水口山黑砂六百噸、趙恒惕電令放還、唐要求該局撥餉五萬元、（本館十五日長沙電）

洛吳商借外債一千萬

吳佩孚派劉子青來漢、由道生銀行介紹向外銀行借一千萬、以京漢南段收入作抵、（本館十六日漢口電）

鄂議員反對市政借款

五千萬市政借款、省議員已有一部分提出反對理由、（本館十六日漢口電）

●英國下院辯論政府政策結束

路透十四日倫敦電、下院今日已結束政府政策之辯論、並未有人動議付表決、首相麥氏宣稱、帝國防務委員會現正依視前更廣之意義研究防務全問題、匪特僅就海陸軍及航空軍實力之觀察點爲之、且注重內政外交及國際政策、若下院決定政府有須縣惜事、則政府決不留任五分鐘云、

路透十四日倫敦電、海軍部國會秘書愛芒氏、今日在下院答復保守黨女議員愛斯托子爵夫人之質問、謂海軍部現正嚴重考慮駐華英艦隊中花柳病盛行事、愛斯托力主取東方其他口岸辦法、停閉香港等埠頒執照之妓寮、愛芒氏謂該問題已移交殖民部、

●英相與法報訪員之談話

路透十五日巴黎電、法國晨報倫敦訪員沙歐父氏與英相麥氏晤談、英相謂渠對於舉行國際善後會議之說、未有一定成見、會議必須爲此段落之結束、而非其開端、苟不預先研究各問題、而完全澄清之、則雖會議亦無效果、渠願與法國互換坦白誠實之意見、由大使傳達、如遇必要、則以個人函件述之、意見參差、亦無妨事、祇須不另有目的耳、渠欲討論主義、而不攻擊個人、渠不用計謀、亦不用外交中複雜手續、但沿直道而行、渠欲與法國會同解決若干重要難題、以減輕歐洲之困苦云、英相富於理想、確信人類進步之可能性、英相承認德國嗜戰分子漸占勢力之事實、並謂英法人民未曾用最善方法以扶助德國穩健人民之道德、今日德國良民幾已襲亡於貧窶、英法人必須擁護德國之優秀分子、而刪除其帝制及戰爭之思想、法英應在道德上經濟上及政治上合作、以祛除歐洲之惡云、英相之結論謂吾人其以信任行事、

●美國油案之調查

路透十四日華盛頓電、參院油案調查委員會、今日決定向柯立芝總統告以不能承認史特朗氏與波美倫氏二人爲政府特別律師、柯立芝總統乃撤回史特朗氏之委任、但波美倫氏之委任則未撤回、因委員會未有可證明波美倫無此資格之據也、

路透十五日華盛頓電、柯立芝總統擬委任費城羅白孜氏爲辦理油案之政府律師、以代史特朗氏、

路透十六日華盛頓電、參院已贊成以白羅孜氏與波美倫氏爲油案政府律師、

路透十四日華盛頓電、油案發展甚速、銀行家樊德里浦氏昨發驚人之言、涉及前總統哈定氏、內有傳說哈定氏未死時、出售梅陵星報、得價過恒等語、此言已引起公憤、故油案調查會傳樊氏詰問、

十五日華盛頓電、樊德里浦氏今日向油案調查委員會陳說一切、渠未有事實可爲其言論中涉及哈定氏之理由、但謂梅陵星報之出售情形、宜加以調查、因外有謠言之故、使人注意以息謠啄、尚亦公共之責、渠乃哈定之老友、今爲此言、不過欲洗刷哈定名譽、以純不聞哈定之耳語而已云、參院已成立兩議案、此爲油案中甚關重要之發展、第一請國務院檢送與哥倫比亞條約有關之各種外交文件、第二請國務院檢送關於美人公司在俄羅斯、墨西哥、美索波太米亞、巴力斯坦、緬甸、波斯等外國謀取採油讓與權之文件、

●墨國政府軍之捷報

路透十五日墨京電、政府軍已於昨日入派達拉加那、居民撒花於途以歡迎之、統將愛斯權巴將軍雖受傷、命即進攻摩里列亞、據未徵實消息、政府軍已占據士克斯巴

●協約國債務委員會定期開會

路透十五日巴黎電、討論鞏固協約國間債務之委員會、定二月十八日在華盛頓開會、

●德國賠償問題

路透十五日巴黎電、國際專家委員會之意、德國依某種條件、方能交付賠款、德國徵稅制必須改革、其富民担任之財政務義、須加增重、

●俄國不認海參崴日本領事

東方十五日東京電、據海參崴來電、勞農俄國駐海參崴外交全權、通告同地日本領事、此後不認同領事爲日本正式代表、僅視爲留居俄國之一外人云、

●法衆院否決有獎債券案

路透十六日巴黎電、衆院不從政府之請、已以三〇八票對二〇二票否決募籌一百萬萬佛郎有獎債券不給利息之提議、

●波蘭日本商約航約

路透十六日華沙電、國會外交委員會、已一致核准波蘭日本商約及航務條約、

●南斐女子選舉權

路透十六日開浦唐電、南斐開浦唐議會、已以四對四八票二讀通過女子選舉權議案、首相斯末資將軍贊成此案、指陳開浦省之困難、謂該省斐人男子有投票資格、

●美飛機探北極之中止

路透十五日華盛頓電、柯立芝總統已命中止實行於今夏以海軍飛機往探北極之舉、因經費太巨之故、海軍部長鄧璧稱、外間對於以三十五萬美金探極、嘖有煩言、故總統特命在國會表示意見之前、暫緩實行、

●英國港工罷工

路透十五日倫敦電、運輸工團之政治與國際科書記錣勒特氏、（國會議員）今日聲稱、港工會議一再展期、其結果如每日加資二先令之要求不於今夜照准、則港工定將於星期六日罷工、

十五日倫敦電、港工爭端之談判業已中斷、明日定將罷工、工部現作最後之調解、請港工代表暫留倫敦、明日重行集議、各代表本擬起程返里、茲允暫留、但已發出電信、証實星期六日午時停業之通告、

十六日倫敦電、英國各口岸之運輸工人不下十二萬人、將於今午停止工作、但談判尚未絕望、今晨將有最後之努力、如果罷工、則出洋貨物之運輸將立即停止、設罷工延長數日、煤礦將失業、其他工業將受影響、而民食缺乏與食價騰貴之問題、亦將發作矣、船港在星期六日午後及星期日本無甚工作、故罷工之影響須至星期一日始可覺知、而在星期一日以前、調停人尙有勉力調處之餘地、若罷工蔓延、有關係之工團亦起而響應、則罷工人數當有一百二十萬人、

●英國紗廠工人衝突

路透十五日倫敦電、英國阿爾丹附近桑翰棉紡公司之紗廠、有工人三萬者、現發生衝突、所爭之點極關重要、或將釀成廠主停工之舉、而涉及凡在聯合會之各廠及十五萬工人、廠主現召集全業會議、定本月二十六日開會、

要聞

●一度閣議後之金法郎案

全國注目之金法郎案、預料（十四日）國務例會、必將提出討論、及十四日上午十時、照例開會、各閣員除教長張國淦臨時請假外、餘均到國務院出席、當經外長顧維鈞將收到八國復文之經過及要點、即席口頭報告一過、並謂因該復文原本係用法文、此時外交部正在迻譯之中、尙未能陳出備閱、漢文報紙所載者、又係非正式之文字、未足爲據、須待繙譯完竣、然後油印多份分送各總長處、以備研究、於下次閣議時提出公開討論、各閣員亦均默然無語、遂改議他案、蓋當局時至今日、已不便貿然作承認用金債付之主張、即刻再行據理駁覆、亦屬徒費筆墨、仍於事實無補、至交付海牙由各國公判之法、多數議員、又以爲海牙會上、佔較大勢力者、仍是法比英荷等歐西列强、此案交涉對手之八國、正好就此機會運動判使我國應行承認、豈非自討苦吃、於此且慮某當局暗中設法、將來或有運動判歸承認情事、故反對之聲浪益盛、提交公判之說遂難實行、當局處此各路不通之境、惟有暫行延緩、以要案須從長計議爲辭、靜待有解決機會時再作計較、當場財長王克敏發言謂本案關係重大、宜審愼從事、衆即此意也、惟別據報告、則謂當局以對外交涉、僅以唯一之政府爲主體、未經國會通過及國會之如何反對、國際間不能據爲理由、上次中國復文之所以於國會意見一字未提者、即由於此、此時國會之反對提交公判、亦並無多大關係、是提交海牙公判一法、或竟能成事實也、此外所議除公布各例案外尙有要案數起、一爲外交部提出駐京德荷兩使、要求發還上海德荷水線公司財產案、議決准予發還、一爲洛吳電請速撥統一費、免誤援粵時機、及川督劉存厚電請飭令四川稽核所、照撥所部餉費、均議決交財部查核辦理、又有僑務局提出請核之華僑出洋護照條例、亦經即席討論、因原案規定每人徵收護照費至一元八角之多、其中有無窒礙、不能不詳加審慮、議決交外交內務農商三部會同考核、再行提出決定、並由法長薛篤弼入府報告、然後散會午餐云、

●吉會鐵路借欵說復活

▲日人希望繼續訂約……要求開放四處爲商埠

據日人方面消息、前此吉長鐵路、僅由長春至吉林而止、中日兩方面均擬定將該路延長二百六十里、改名爲吉會鐵路、即由長吉路之終點吉林車站起、延長至朝鮮之會甯地方止、該鐵路於一九〇九年、中日兩方面、曾締結「間島協約」、所謂滿蒙五鐵路之一是也、其協約內容、爲中國於間島間有領土之主權、即行政司法警察、完全歸中國政府處理、而日本則以百草溝、局子街、龍井村、龍頭溝、均闢爲商埠、爲代價、對於吉會鐵路之敷設、其投資權保留歸中國政府、但一九〇七年締結有新奉及吉長鐵路借欵之契約、內有南滿鐵路、當然爲借欵當事者、應賦與以資金半額貸與之權利、日本政府於一九一八年六月由台灣朝鮮及日本興業銀行與中國政府曾締結一滿蒙四鐵路借欵預備契約、對於中國政府投資二千萬圓、其中以一千萬圓爲吉會鐵路之費用、自契約成立之日起、半年以內即須動工將吉長線延長、改爲吉會鐵路、至一九一九年、在北京特開一借欵會議、其經過地點、自吉林經過銅佛與龍井村渡圖們江而至朝鮮之會甯、不經過局子街、是爲日本方面之要求、中國方面則希望照原協約經過局子街龍井村兩地點、以該地既將闢爲商埠、自以能使其交通便利爲宜、爾時兩方希望既異、遂爾中止、刻下日本方面又有提議仍將該契約繼續締結之擬議、在中國政府財政困難之際、或將不日開始交涉也云云、

●中日西沙羣島交涉

▲農部致外部之咨文

廣東瓊州之西沙羣島、久爲日人垂涎、在兩年之前、即有日人侵入、當時輿論、極爲激昂、嗣因奸商勾結日人辦理墾務、遂爲日人侵佔、交涉極爲棘手、日前農部有一咨文到外部、對於日人侵佔西沙羣島情形、述之甚詳、茲覓錄原文如下、爲咨行事、據廣州瓊崖全屬公民大會王樹人等代電、稱西沙羣島、位在瓊島榆村港之東南、當香港與南洋航路之衝、燐礦豐富、水產繁殖、誠我國南屏之鎖鑰、客年冬日本人勾結國倫何瑞年等、以承墾西沙羣島實業公司名義、瞞呈廣東省長立案、是後由日船載來日人及台灣島人二百餘名、從事漁鹽、開採燐礦、瓊人在該島捕魚者、悉被掠奪驅逐、而此島遂儼然爲日本殖民地、當前清光緒二十二年、締訂中日通商條約、日人得居住營業及船船者、止限於通商口岸、西沙島既非通商口岸、絕不許容日船停泊、及有日人之蹤跡、乃日人公然違約、實行佔有、視同自國之領土、瓊人不忍國之淪亡、向廣東省署呼籲、未蒙容納、惟該島與瓊唇齒相依、若任令非我族類、逼處於此、則平時遇事生風、交涉決無寧日、有事則門戶洞開、防禦更形棘手、而瓊島果亡矣、公民等切膚有痛、爰於本月一日、在瓊城王公祠、開全瓊公民大會、籌議挽救、除再電廣東省長火速切實辦理外、電乞體念領土之所在、即國民棲息之所在、亦即國權之所在、特交國務會議、一面令行廣東省長取銷何瑞年之西沙羣島實業公司、一面向日本公使、嚴重交涉、限於最短期內、所有日本人台灣人、悉離去西沙羣島、以全領土而平民憤、國家幸甚等情、據此查西沙羣島、爲領海門戶、地形重要、於前清時曾釀交涉有案、何瑞年等請辦該島實業公司、本部無案可稽、查閱公民代電、所稱該公司曾在廣東省長公署立案、事關領海主權、且涉外交、曾否咨經貴部核准、除分咨該省長查復並妥籌辦法外、合咨行查照、如果有案可憑、希即詳細見復爲荷、

●反吳派催查吳景濂賬目

吳景濂潛跡津沽、對於經手衆院賬目迄無交代、衆院議員、屢經催促清算、近反吳派議員、又根據陳純修等函請貴會致行政委員會一函云、逕啓者、前由陳純修前函請貴會清查本院帳目、事經旬日、未聞貴會積極負責認眞清理、以饜同人之望、殊爲可疑、查本院移京開會、憲法會議總額頗多、而政府撥付之欵、係以全額計算、議員缺數爲八百數十人、而通常出席人數不過五六百左右、政變以後、至有不足三百人者、其後以出席證爲憑、支給歲費、盈餘更多、綜計各欵、不下百萬、概爲吳前議長飽入私囊、隱匿不報、若聽其任意侵蝕、則本院信用必爲之掃地以盡、貴委員會成立、吳前議長應將一年以來經手欵項從速交代、昭示同人、方可解除責任、事關本院名譽、國庫負担、望即督催吳前議長剋期造報、交代清楚、若竟徇情敷衍、放棄職責、貴委員會將何以取信於人耶、又本院開會以來、政府積欠歲費旅費、每人不下數千、若將此欵追出、補發欠欵、在國庫可以減輕負担、在同人亦得稍甦渴涸也、謹此函達、即祈負責進行、此請行政委員會台鑒、

●衆院之行政委員會

▲議決由王經佐代理秘書長

衆議院院內臨時行政委員會十四日下午二時開會、延長時間至三時五分、出席委員十一人、續到一人、共十二人、輪推新疆議員張瑞主席、報告發給秘書廳書記及議員薪水情形、葛莊謂日本會議決出席證、明日開會、即可照辦、先由秘書長向大會報告、陳議員質問代理秘書長王大經、謂牟議員琳等關於更易本院秘書長問題、何以不向大會報告、王謂已經報告、衆謂此事不確、李燮陽謂院書長積壓公文書、實屬溺職、應即免職、以示懲戒、並爲以後秘書廳辦公袒護吳前議長者戒、葛莊王治馨等贊成李說、遂議決以議事科科長王經佐代理秘書長、主席謂前次行政委員會議決以蔣曦明代理本院秘書長、因臨時主席不允簽名、致成懸案、現在應如何辦法、王恩溥謂可以負責之各委員簽名、李燮陽等相持異議、遂決定向今日大會報告、再定辦法、李燮陽主張組織行政委員會辦公處、於各科調一秘書到處辦事、衆認爲可行、當指定議事科秘書李冀侯爲主任秘書、再於各科調一人辦事、李燮陽謂秘書長調查離京議員應行解職名、可提出報告大會、時至五時三十分遂散會、

●外部發表八國答覆金佛案全文

收和歐比艾使、日鐸使美舒使、法傅使義翟使、英麻使日本芳澤使、照會十三年二月十一日、

爲照復事、和蘭比利時日斯巴尼亞美利堅法蘭西義大利英吉利及日本八國公使、接准貴總長、於上年十二月二十六日、分致八國公使之照會、係答復一九二三年二十四日、及十一月五日之上開各公使聯銜照會、關係於一九零一年九月七日辛丑和約第六欵、所載用金付還賠欵之事者、按照上開照會、八國公使察見中國政府之見解、以爲一九零一年賠欵之每次付欵、係照各簽字國分票所載每種錢幣之現行滙兌、中國政府是項見解乃根據於一九二三年二月二十四日、及十一月五日、八國公使照會中所引一九零五年七月二日所稱（用金）字樣、即所謂付與各國每海關銀一兩、中國政府應即按照辛丑和約第六欵所載、與海關平銀相等一數、用金付給是也、

照中國政府之意、因賠欵總數爲銀本位之關平（用金）字樣、祇用以爲簽字各國用金本位制、與中國用銀本位制之區別而已、中國政府之見解、並根據於一九零五年七月二日換文第三段所確定交付賠欵之方法、此項電匯付欵方法、據中政府之意、一若專用於國際匯兌慣用之普通貨幣者、八國公使茲爲貴總長直告者、自經研究來照之後、毫未改變一九二三年二月二十四日及十一月五日所去照會中說明之意見、一九零五年七月二日換文中、所引字句、自始迄今、均甚清楚、其文義即係付與各國、每海關銀一兩、中國政府應即按照辛丑和約第六欵所載銀兩相等之數、用金付給、確合該第六欵所載八國金幣之法定重量與成色、如以佛郎論、中國所欠比利時、日斯巴尼亞、法蘭西、意大利諸國之賠欵、每海關銀一兩、中國應付三個金佛郎又七十五生丁、即以三、七五乘純金〇、二九零三二二格拉姆之數是也、（即3.75x0.290322純金）關於用金字樣之解釋、中國照會除聲明查閱當時各簽約國間議訂和約、預備會議議事錄爲佐証中政府之主張外、並無陳述其他理由、但八國公使可證明該議事錄所表明、實爲相反、該議事錄實證明上述各簽約國、對於「用金」字樣之主張、今若查閱案卷、追述要點、即可見此項主張之由來、一九〇〇年十月二十日、各國因中國承認賠欵之原則、一方分別從事於計算、其各自應得之數、而他一方則定出中國可付給之總數、而不害及於政府之進行、及其國家之發展者、乃於一九〇一年五月七日、由外交團領袖公使致函中國全權代表、規定其數爲四百五十兆關平銀兩、此數實少於各國要求賠欵之總數、蓋因核減而成、嗣規定賠欵總數中、各國應得之成數、並担保將總賠欵過期未付之欵、按成分配起見、各簽約國當採用金爲計算基礎、並用金收欵各國決定之後、中國乃承認謂此賠欵、雖用海關銀兩、確係金欵債務、而海關銀兩與金相比之行市、（亦按照一定日期之價額訂定之議定、乃於一九〇一年七月三十日、通知中國全權代表、如左、「海關銀四百五十兆兩之數目、以一九〇一年四月一日之行市、年息四釐、用金付給、是爲各國要求賠欵之確定總數、」一九〇一年四月一日、海關銀兩之行市已載入和約第六欵中、今爲表明各國與中國對於用金字樣、如何重視起見、應將該欵全文錄左、

「第六欵按照西歷本年五月二十九日、即中歷四月十二日、」上諭大清國大皇帝允定付諸國償欵海關銀四百五十兆兩、（甲）此四百五十兆、係照海關銀兩市價、易爲金欵、按諸國各金錢之價易金如左、

海關銀一兩、即德國……三馬克〇五五、即奧國三克勒尼、五九五即美國圓零、七四二、即法國三佛郎克……七五、即英國三先令即日本一、四〇七即荷蘭國一弗樂林七九六、即俄國一金魯布四一二、（按金平算即十七多理理四二四）此四百五十兆、按年息四釐、……本息用金付給、或按應還日期之市價、易金付給、……按上開之原文各國曾加注意、將「用金」字樣之意義確定、並經中國承認其義有如左述、

㈠美國適當採用金本位之後、故註明換金圓云者、係會金圓零七四二、之謂、俄國對於金盧布亦取同樣之注意、故加註金盧布所含之純金分量、

㈡比、日、法、義、之通用錢幣、在國際滙兌上、向有不同之行市、一九〇一年四月一日、比國佛郎與法國佛郎其行市不甚相殊、每關平銀一兩、合於金之足價、於法爲三佛郎七十五生丁、於義爲三呂而八五、於日斯巴尼亞則爲五貝斯達、但該四國各種貨幣之兌價、雖屬不同、而彼等之金錢、其法定重量與成色、彼此相等、即佛郎或貝斯達或呂而之純金分量、係重〇二九〇三二二基也、故比利時日斯巴尼亞法蘭西及義大利四國均採用同一之換價、爲三佛郎七五爲一兩也、

㈢要之所有簽約各國、與中國於引用下文數字、即「海關銀兩之市價易爲各國之金錢」字樣時、對於第六欵之實施上除折成金幣外、不得以海關兩折合、其他貨幣、因此現在各國有權拒絕以關平銀易用銀幣或紙幣或類價等類付欵也、（未完）

●北京發表之命令

暫行代理部務次長薛篤弼呈薦署廣西高等審判廳廳長藍呈祺請免署職、另候任用、藍呈祺准免署職、▲任命何慶雲署廣西高等審判廳廳長、▲馬德潤干世英均授爲陸軍少將、羅澤洲授爲陸軍步兵上校並加少將銜、徐邦傑授爲陸軍步兵上校、羅一安授爲陸軍輜重兵上校、趙秉彝授爲陸軍一等軍需正、▲陸軍總長陸錦呈請授陳光藻爲陸軍步兵中校並加上校銜、李鵬昇爲陸軍步兵中校、侯廣溪加陸軍步兵中校銜、劉瑞王士俊陳傑等許承濂爲陸軍步兵少校並加中校銜、李青廷楊宗禮玉璋李傑趙選青劉國楨胡祖寅張四維爲陸軍步兵少校楊庭爲陸軍三等軍需正、許琨加陸軍三等軍需正銜均照准、（二月十五日）

拍賣類

寶和洋行
禮拜一拍賣
寫字間
准於十四日上午十點鐘在仁記路廿五號三層樓上拍賣寫字檯椅打字檯打字機地毯信箱一切寫字間什物不計此佈

寶和洋行
肥皂廠出賣
該廠在曹家渡蘇州河沿浜近梵王渡火車站橋基地有三畝六分西首上有四層樓洋房後有披屋電燈一切裝就肥皂機器全副及打水機該機出於英國名廠所造者如有承受欲知詳情者及欲看該廠者請駕臨敝行面洽可也

寶和洋行
禮拜二拍賣
洋酒雜貨
准於十五日下午二點半鐘在本棧拍賣
惠司格三百箱　白蘭地數十箱　啤酒數百箱　香檳立口等一切洋酒數十箱　色拉門
大小火爐數只　口琴六百打
毛絨線二百磅
印報紙十四件　鉛絲純字打字
聽頭食物西菜材料等一切另物不計此佈

公平洋行
每逢禮拜二不限價拍賣
啓者本行由英國名廠運來老牌各貨准於每禮拜二在瑞和洋行不限價拍賣各牌元羽綢元斜地羽綢尺六元絨元泰西緞細布巾布紅標漂洋標漂布有虎標圖色花羽綢等花色照每期拍賣載明隨意可拼拼者均勿出二禮拜限期特此聲明此佈

瑞和洋行　禮拜一拍賣
准於正月十四日下午二點半鐘在本行拍賣
線呢五箱　嗶嘰四箱
線二百磅　本紗一箱　毛巾
洋釘八十桶　七匹半馬達　二部
匹念馬達　連發電流箱三部　各牌
麵粉四百餘包　各色紙頭及各種　照相材料皮底香烟盒可可粉奶粉糖果子呢絨另物等不計此佈

瑞和洋行
禮拜三拍賣
准於十六日兩點半鐘在本棧拍賣
華記　萬年元西緞　高竹林元西緞
怡德　西緞頭二號色　西寶湖　太西緞
德記　春山試馬色印花　條子素　地色　小方
毛線呢
色絲絨
元芳　巾清官冊　元羽綢

瑞和洋行　禮拜五拍賣
被褥花旗洋夾子棉花
准於正月十八日上午十點半鐘在浦東招商局華棧M棧內拍賣由S.S. HANOVER船來
棉花八百七十九件
以上均分莊拍賣各客去驗該貨點鐘在大馬路碼頭同趁小輪去驗被褥棉花如有損後當面付定銀限三日出貨

彙司公司
男式部
新到英國
新式皮帽每頂十二元半
黃絨手套每副二元
開水米襪每雙一元二角半
彙司公司
南京路江西路轉角

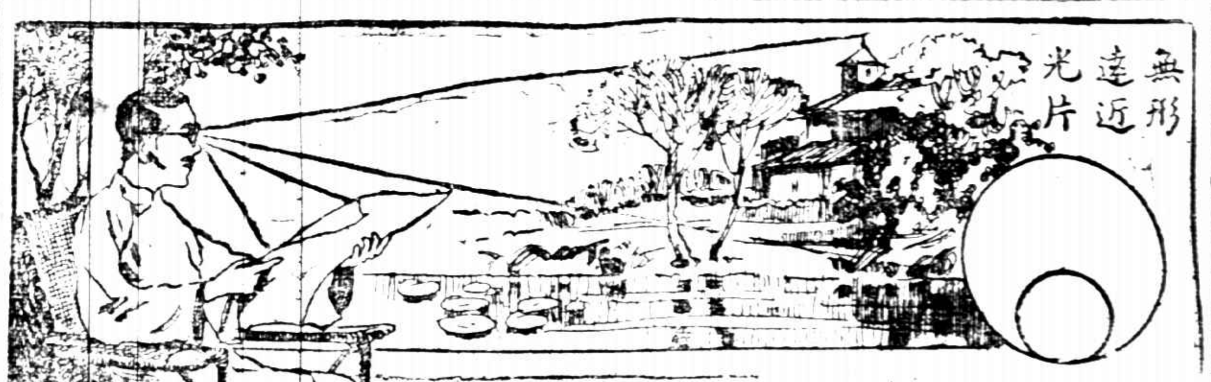

年齡問題
五官之最重要者莫如眼睛然年過四十之外則目力漸退步因人在少壯以時其眼內凸鏡可以伸縮自如迨年齒漸長則眼之凸鏡硬化缺少伸縮力故看近處物件亦覺模糊不清需用副眼鏡補助其不足惟副眼鏡則用花鏡看遠則須除下甚爲不便之處今本公司新發明一種分光鏡片能使看遠看近隨心所欲絕無不便之處此種鏡片由本公司專家精心研究確爲一種特製之眼鏡凡戴此鏡者經本公司眼科專家精密審查眼光配鏡所需何種眼鏡均能適合如有意者請駕臨一試便知本公司所言不謬

中國精眼鏡公司謹
總公司上海南京路新世界東
分公司各省各埠電話三八五九

原拓精印
歷代古印大觀
第二集出版
印章爲金石文字之一其與鼎彝同寶貴者即其可以考見古代文字之淵源也歷代收藏家所輯印譜甚多惟類多摹刻原印本不可得見是書由藏家搜集古官私印以原印拓本精印分集出版第一集已出第二集亦已出書每集四冊每部二元大洋
上海望平街　北京琉璃廠　南京
有正書局

歷代名人姓氏全編
（二十四冊）（三元六角）
有正書局發行

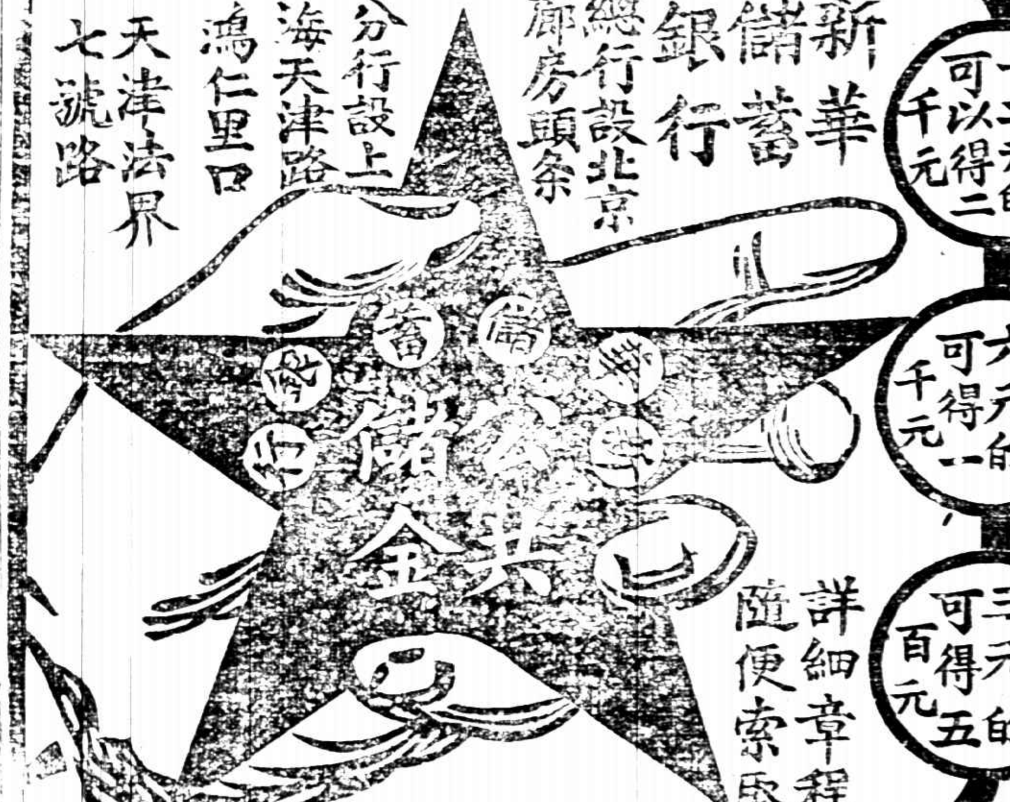

新華儲蓄銀行
總行設北京廊房頭條
分行設上海天津路鴻仁里口　天津法界七號路
積零錢成巨資
既得獎又還本
月儲十二元的可以得二千元
月儲六元的可得一千元
月儲三元的可得五百元
詳細章程隨便索取

決賽
自賽跑開始以至於得勝處處皆需氣力精力桂格麥片爲滋補之食料味美而又易消化其供給吾人者尚不止氣力與精力已也
全世界之科學家醫學家皆認此爲確實完全之食料並謂此能供給吾人十六種必需之原質其壯氣生力者多肉二倍助長發育者多於米三倍無論老少均極適宜
請試食一月而察其身體與精神之進步
此麥片裝於鐵罐之中而又曾加高壓密封所以其原有之質味永遠不變
本行印有詳細食法函索即寄
總經理　上海廣東路二號　貿勒洋行
分經理　天津信中公司　漢口香亨洋行　香港同發洋行　和記洋行
各處大百貨店均有出售

役控留聲唱戲機器戲片
第一家發明
南腔北調　無一不備
牌子老　式樣好
聲音又清又晰　又響又高
非但裝璜華麗　抑且機件堅牢
諸君買一部來試試　保你快活逍遙
商主人之音標
謀得利洋行
總發行所上海南京路抛球場首十七號
（批發處）東弄內後進北上
專售軍樂風琴洋琴軍號步鎗

恭賀新禧
本園精製婦科著名烏雞白鳳丸專治女科百病各界信用莫不稱頌
贈送月份牌　優待仕女
總發行所上海河南路種德園老藥局

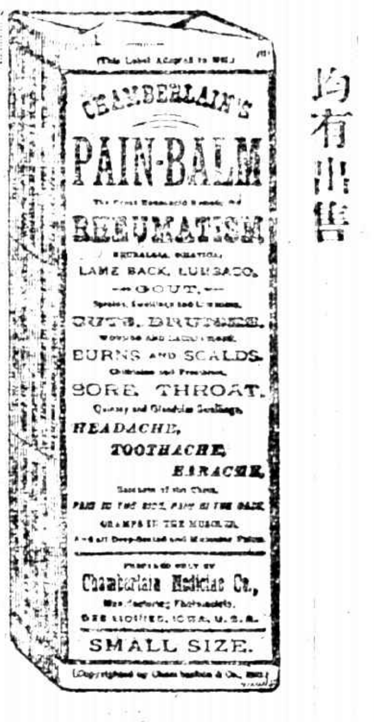

曾伯廉止痛藥水
專治風濕骨痛背痛腰痛胸部作痛灼痛燙傷筋肉痛頭痛牙痛割傷跌傷等症其效如神此藥水無論何處均有出售

腦弱
服强慧米
使君聰明　使君長壽
性純和味甘美男女老幼無不咸宜智識階級及多用腦力之人久服補腦强身孕婦乳母服之更宜
大瓶三元　小瓶一元五角
各埠大藥房均有出售　仿單函索即寄
上海科發大藥房謹啓

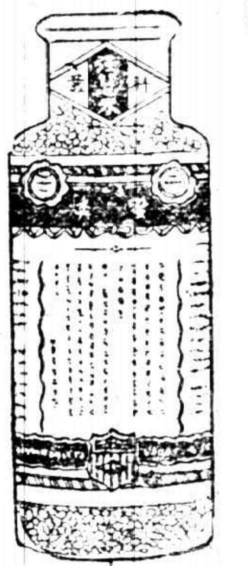

新出版
高中最適用
英文課本之英文津逮
◀特色▶
（一）本書由名宿…
（二）…
（三）…
（四）…
（五）…
（六）…
（七）…
（八）…
◉定價◉
第一冊五角　第二冊八角　第三冊一元　第四冊一元二角
上海北四川路三十號
伊文思圖書公司謹啓

啓秀中西女塾招生
本校下學期自中學高初各級及幼稚園並特別班均有餘額有志向學者可速來校報名至陽歷二月念二號即陰歷正月十八日開學章程函索即寄須附郵票一分本校校址北四川路寶興路十八號　本校啓

C.M.S.
大英教會
英華書館
本校定於二月念八日開學初級高級均有餘額欲求學者請於每日上午九時至十一時至校報名

江海關通告
照得本關現行充公貨內八十九担陳皮二十二担六十斤西洋參七斤半棉布一百八十疋棉襪九十三打絲棉邊一百八十枝等零星物件不計訂於本月十九日上午十點鐘在本關棧房拍賣特此通告
中華民國十三年二月十五日

因宜打字專科學校招生

蘇州萃英中學校招生

工部局布告

麥倫書院招生

上海私立全業乙種商業學校招生

旅行一覽

火車表

滬寧津浦京奉京津

上行車

▲上海開
上午七點(快車)
上午七點三十五分(滬翔客車)
上午九點三十五分(滬常三四等車)
上午九點十五分(特別快車)
上午十一點三十分(滬翔客車)
下午十二點三十分(快車)
下午一點二十五分(滬錫客車)
下午三點二十五分(滬常客車)
下午五點四十五分(滬翔客車)
下午七點三十五分(滬翔客車)
下午十一點三十分(夜快車)

▲南翔開
上午七點三十八分(快車)
上午七點十五分(滬翔客車)
上午八點三十五分(三四等車)
上午十一點三十九分(滬常客車)
下午十二點五十四分(快車)
下午二點四十一分(滬錫客車)
下午四點三十三分(三四等車)
下午五點十七分(滬常客車)
下午六點二十五分(滬翔客車)
下午八點二十二分(夜快車)

▲崑山開
上午八點十二分(快車)
上午八點四十二分(三四等客車)
上午十點十三分(三四等車)
上午十一點十四分(滬錫客車)
下午一點四十分(快車)
下午五點二十二分(滬錫客車)
下午六點五十八分(滬常客車)

▲蘇州開
上午八點四十分(快車)
上午九點五十九分(滬常客車)
上午十點二十四分(特別快車)
上午十一點十四分(三四等車)
下午二點二十三分(快車)
下午三點二十六分(滬錫客車)
下午七點十三分(滬常客車)
下午八點三十九分(夜快車)

▲無錫開
上午九點十二分(滬常客車)
上午十點五十九分(快車)
上午十一點四十二分(特別快車)
下午一點三十九分(三四等車)
下午二點十三分(快車)
下午四點十四分(滬常客車)
下午八點三十九分(夜快車)

▲常州開
上午八點十四分(鎮常客車)
上午十一點五十六分(快車)
下午十二點零一分(滬常二等車)
下午一點九分(特別快車)
下午三點三十八分(三四等車)
下午四點十六分(滬常客車)
下午十點三十八分(夜快車)

▲丹陽開
上午九點十分(鎮常客車)
下午一點五十二分(快車)
下午二點二十九分(特別快車)
下午四點三十八分(三四等車)
下午十一點二十分(夜快車)

▲鎮江開
上午十點三十分(鎮甯客車)
上午十一點三十四分(特別快車)
下午十二點四十分(快車)
下午四點二十八分(三四等車)
下午五點十九分(鎮甯客車)
下午十二點三十分(夜快車)

▲南京開
上午十點五十分(鎮甯客車)
下午一點十八分(快車)
下午四點四十一分(特別快車)
下午七點四十九分(三四等車)
下午十一點二十分(夜快車)

下行車

▲南京開
上午八點十八分(鎮甯客車)
上午九點五十二分(快車)
上午十一點三十分(三四等車)
下午十二點四十分(特別快車)
下午五點三十五分(夜快車)

▲鎮江開
上午九點三十分(鎮常客車)
上午十點十一分(快車)
下午一點十八分(三四等車)
下午二點十九分(特別快車)
下午四點三十分(快車)
下午五點十四分(三四等車)

▲丹陽開
上午八點四十分(滬常客車)
上午十一點十五分(快車)
下午一點三十五分(三四等車)
下午四點三十一分(特別快車)
下午五點四十三分(快車)
下午七點三十一分(夜快車)

▲常州開
上午七點十八分(滬常客車)
上午十點五十分(滬常客車)
上午十一點四十一分(快車)
下午一點四十九分(特別快車)
下午三點十三分(三四等車)
下午六點五十分(夜快車)

▲無錫開
上午七點十五分(滬常客車)
上午八點三十分(快車)
上午十點二十五分(滬錫客車)
下午十二點三十二分(三四等車)
下午二點十五分(特別快車)
下午四點二十分(快車)
下午八點五十一分(夜快車)

▲蘇州開
上午八點二十分(滬翔客車)
上午十點四十二分(快車)
下午一點二十九分(滬錫客車)
下午二點五十七分(三四等車)
下午四點十三分(特別快車)
下午五點十一分(快車)
下午十點三十分(夜快車)

▲崑山開
上午九點三十一分(滬甯客車)
上午十一點二十分(快車)
下午二點二十二分(三四等車)
下午四點四十分(特別快車)
下午六點十一分(滬常客車)

▲南翔開
上午十一點十分(滬翔客車)
上午十二點十二分(快車)
下午一點三十分(滬常客車)
下午三點十分(特別快車)
下午五點五十分(快車)

▲上海到
上午八點四十分(滬翔客車)
上午十一點五十分(快車)
下午十二點十五分(滬錫客車)
下午一點三十分(三四等車)
下午三點十三分(滬翔客車)
下午四點三十五分(特別快車)
下午五點十分(快車)
下午六點二十分(滬常客車)
下午九點三十五分(夜快車)
上午六點十分(夜快車)

津浦

上行車

▲浦口開
上午八點二十分(鎮寧客車)
上午十點三十分(三四等車)
上午十二點十分(快車)
下午二點二十分(快車)
下午三點四十二分(三四等車)
下午五點五十五分(夜快車)
下午八點十分(夜快車)

▲南京開
下午七點五十分(快車)
下午十點三十分(特別快車)

▲徐州開
上午八點十八分(快車)
下午五點五十分

▲濟南開
上午二點四分
上午五點十八分

▲天津總站開
上午三點十五分
上午十點三十二分

▲天津東站到
上午十點二十五分
下午三點四十二分

▲北京到
下午二點二十五分

下行車

▲北京開
上午九點五分

▲天津東站開
上午九點十分
下午一點三十五分

▲天津總站開
下午一點二十分
上午十一點

▲濟南開
上午十一點二十分
下午二點十二分

▲徐州開
上午一點五十七分
上午十點五十分

▲浦口到
上午二點四十七分
下午三點三十八分
上午十一點五十一分

滬杭甬路滬杭段

下行車

▲上海北站開
上午八點正(特別快車)
上午九點五十五分(慢車)
上午十一點二十分(快車)
下午一點五十分(快車)
下午三點二十分(滬禾快客車)
下午七點十五分(夜快車)

▲上海南站開
上午八點五分(特別快車)
上午九點五分(慢車)
下午一點二十五分(快車)
下午三點二十分(滬禾快客車)
下午七點二十分(夜快車)

▲松江開
上午九點四分(特別快車)
上午十點四十六分(慢車)
下午二點二十六分(快車)
下午五點四十分(滬禾快客車)
下午八點二十分(夜快車)

▲嘉善開
上午十點十一分(特別快車)
上午十二點四十七分(慢車)
下午三點三十分(快車)
下午六點十五分(滬禾快客車)
下午九點十六分(夜快車)

▲嘉興開
上午十一點二十四分(特別快車)
下午一點五十分(慢車)
下午三點四十六分(快車)
下午六點四十二分(滬禾快客車)
下午九點四十六分(夜快車)

▲硤石開
上午十一點五十分(特別快車)
下午二點四十一分(慢車)
下午四點十六分(快車)
下午九點三十六分(夜快車)
下午十點零五分(禾閘快客車)

▲長安開
上午十二點二十分(特別快車)
下午三點四十九分(慢車)
下午五點十六分(快車)
下午七點五十分(禾閘快客車)
下午十點二十五分(夜快車)

▲杭州開
上午十二點四十七分(特別快車)
下午三點五十分(慢車)
下午五點二十五分(快車)
下午十點正(夜快車)

▲閘口到
下午一點正(特別快車)
下午四點五分(慢車)
下午五點四十分(快車)
下午八點十分(禾閘快客車)
下午十一點正(夜快車)

上行車

▲閘口開
上午六點四十分(快車)
上午九點三十分(特別快車)
上午十一點五十分(慢車)
下午四點三十分(夜快車)

▲杭州開
上午七點五分(快車)
上午九點五十分(特別快車)
下午十二點三十分(慢車)
下午一點二十分(禾閘快客車)
下午四點四十分(夜快車)

▲長安開
上午七點三十三分(快車)
上午十點二十一分(特別快車)
下午一點十五分(慢車)
下午三點二十分(閘禾快客車)
下午五點十分(夜快車)

▲硤石開
上午七點五十三分(快車)
上午十點四十分(特別快車)
下午一點四十三分(慢車)
下午二點十七分(閘禾快客車)
下午五點二十分(夜快車)

▲嘉興開
上午八點十分(快車)
上午十一點正(特別快車)
下午一點三十八分(慢車)
下午三點十五分(滬禾快客車)
下午六點二十分(夜快車)

▲嘉善開
上午八點四十二分(快車)
上午十一點二十分(特別快車)
下午二點四十分(慢車)
下午四點五分(滬禾快客車)
下午六點五十八分(夜快車)

▲松江開
上午九點四十七分(快車)
上午十二點正(特別快車)
下午三點二十九分(慢車)
下午五點十五分(滬禾快客車)
下午七點四十分(夜快車)

▲上海南站到
上午十點十分(快車)
上午十二點五十五分(特別快車)
下午四點二十分(慢車)
下午六點十分(滬禾快客車)
下午八點二十分(夜快車)

▲上海北站到
上午十點四十分(快車)
下午一點十分(特別快車)
下午四點三十五分(慢車)
下午六點二十五分(滬禾快客車)
下午八點五十分(夜快車)

(注意)表內凡有▲符號者係與滬甬接車

滬甯滬淞段

上行車

▲上海開
上午六點三十分
上午七點三十分
上午九點二十五分
上午十一點十五分
下午一點五分
下午二點五分
下午四點十五分
下午五點十五分
下午六點五十分
下午八點四十五分
下午九點十分
下午十一點二十五分
上午零點十分

▲天通菴開
上午六點三十五分
上午七點五十五分
上午九點三十五分
上午十一點二十分
下午一點十五分
下午二點十五分
下午四點二十五分
下午五點三十五分
下午七點五分
下午八點五十五分
下午九點二十分
下午十一點三十五分
下午零點十五分

▲江灣開
上午六點四十二分
上午七點五十二分
上午九點四十五分
上午十一點二十七分
下午一點二十二分
下午二點二十七分
下午四點三十七分
下午五點五十二分
下午七點十七分
下午九點七分
下午九點三十二分
下午十一點四十二分
下午十二點二十九分

▲張華浜開
上午六點四十五分
上午七點五十五分
上午九點四十五分
上午十一點三十四分
下午一點三十四分
下午二點四十四分
下午四點四十九分
下午五點五十九分
下午七點十九分
下午九點十四分
下午九點五十四分
下午十一點四十九分

▲蘊藻浜開
上午六點五十分
上午八點正
上午九點五十五分
上午十一點五十分
下午一點四十分
下午二點四十分
下午四點五十分
下午六點五分
下午七點二十五分
下午九點二十分
下午十點正
下午十一點五十五分

▲吳淞鎮開
上午七點正
上午八點十分
上午九點五十五分
上午十二點五分
下午一點五十分
下午二點五十分
下午五點正
下午六點十五分
下午七點三十五分
下午九點三十分
下午十點十分
下午十二點五分

▲炮台灣到
上午七點五分
上午八點二十分
上午十點正
下午十二點十分
下午一點五十五分
下午二點五十五分
下午五點十分
下午六點二十分
下午七點四十分
下午九點三十五分
下午十點十五分
下午十二點十分

下行車

▲炮台灣開
上午六點二十五分
上午七點三十五分
上午八點四十分
上午十點三十分
下午十二點二十分
下午一點二十五分
下午三點三十分
下午四點四十五分
下午六點十分
下午七點五十分
下午八點二十分
下午十點四十五分

▲吳淞鎮開
上午六點三十分
上午七點四十分
上午八點四十五分
上午十點三十五分
下午十二點二十五分
下午一點三十分
下午三點三十五分
下午四點五十分
下午六點十五分
下午七點五十五分
下午八點二十五分
下午十點五十分

▲蘊藻浜開
上午六點三十七分
上午七點四十七分
上午八點五十二分
上午十點四十二分
下午十二點三十二分
下午一點三十七分
下午三點四十二分
下午四點五十七分
下午六點二十二分
下午八點二分
下午八點三十二分
下午十點五十七分

▲張華浜開
上午六點四十一分
上午七點五十一分
上午八點五十六分
上午十點四十六分
下午十二點三十六分
下午一點四十一分
下午三點四十六分
下午五點一分
下午六點二十六分
下午八點六分
下午八點三十六分
下午十一點一分

▲江灣開
上午六點四十五分
上午七點五十五分
上午九點正
上午十點五十分
下午十二點四十分
下午一點四十五分
下午三點五十分
下午五點五分
下午六點三十分
下午八點十分
下午八點四十分
下午十一點五分

▲天通菴開
上午六點五十分
上午八點正
上午九點五分
上午十點五十五分
下午十二點四十五分
下午一點五十分
下午三點五十五分
下午五點十分
下午六點三十五分
下午八點十五分
下午八點四十五分
下午十一點十分

▲上海到
上午七點正
上午八點十分
上午九點十五分
上午十一點五分
下午十二點五十五分
下午二點正
下午四點五分
下午五點二十分
下午六點四十五分
下午八點二十五分
下午八點五十五分
下午十一點二十分

船期

▲輪船進口報告
二月十六號(十二號禮拜六)
甬興　由甯波
寧紹　由甯波
新疆　由烟台
申大　由仙頭
長沙　由長江
嘉和　由長江
江和　由長江

▲輪船出口日期

長江班

江孚	二月十七號	招	局
長安	二月十七號	怡	和
江大	二月十八號	太	古
安慶	二月十八號	招	局
長沙	二月十八號	怡	和
吉和	二月十九號	怡	和
大通	二月十九號	太	古
江天	二月二十號	三	北
瑞和	二月二十號	怡	和
武昌	二月念一號	太	古
江新	二月念二號	招	局
鄱陽	二月念二號	太	古
溫州	二月念三號	太	古
公和	二月念三號	怡	和
江順	二月念四號	招	局
聯和	二月念五號	怡	和
武昌	二月念六號	太	古
江華	二月念七號	招	局

甯波班

新江天	二月十九號	招	局
寧紹	二月十九號	甯	紹
新寧興	二月十八號	太	古
甬興	二月十八號	常	州

通州揚州

大德	二月十八號	大	達
大和	二月十九號	大	達
大慶	二月二十號	大	達
大吉	二月念二號	大	達
大大	二月念一號	永	達

定海穿山

寶華	二月念二號	寧	興

定海石浦海門

新寶華	二月十九號	平	安
永安	二月念一號	永	嘉
永江	二月念二號	三	江
三利	二月念三號	越	東

汕港粵班

蘇湖	二月十八號	太	古
山東	二月十九號	太	古
定生	二月十九號	怡	和
日升	二月念一號	怡	和

渠海班

海門	二月十八號	集	豐
廣祥	二月念三號	大	達
之江	二月十八號	大	通
鄞縣	二月十八號	大	達
大甯	二月十八號	大	通
新仁和	二月十七號	裕	興

威海烟津

舟山	二月十七號	太	古
同陞	二月二十號	怡	和
泉生	二月念四號	怡	和

青島班

順和	二月十九號	怡	和
通州	二月十六號	太	古

溫州班

鄱陽	二月念四號	招	商
永嘉	二月念三號	三	北

福州班

廣東	二月十三號	招	商

烟台天津

新銘	二月十五號	招	商
泰天	二月念一號	太	古

香港小呂宋

俄國皇后	二月念一號	昌	興
約非遜	三月四號	大	來
麥堅尼	三月十一號	大	來
柯克遜	三月十六號	大	來
林肯	三月十八號	大	來

各國郵船出口班

舊金山紐約

亞洲皇后	二月廿九號	昌	興
麥堅尼	三月八號	大	來
傑克遜	三月二十號	大	來
約非遜	四月一號	大	來

西雅圖班

蔻麗生	二月念五號	大	來
麥金萊	三月八號	大	來
格蘭忒	三月二十號	大	來
傑克遜	四月一號	大	來

美國晉班

哥倫比亞	二月二十號	大	來
威爾遜	三月八號	大	來

英國倫敦班

蘇生	二月十九號	大	英
加拿大	三月十八號	大	英
中國	四月一號	大	英
開盤	四月十五號	大	英

意國班

康脫凡第	二月十七號	意	郵
安那	三月四號	意	郵
浦拉拉斯	四月三十號	意	郵

日本班

皇白伏拉	二月二十號	天	利
開盤	二月念七號	大	英
哈利	三月四號	法	郵

德國班

孝因	二月十八號	亨	寶
許爾	三月九號	天	利
麥司太倫	三月十號	亨	寶

意法美班

海伊士	二月念七號	大	來
皇丹	三月念八號	大	來
卡雷斯	四月十五號	天	利

派特爾班

寶來遜	二月念四號	祥	泰
阿米司德	二月念五號	祥	泰

各國貨船出口班

格林爾弗	十六號北歐	怡	泰
獄克遜	二十號紐約	太	古
格林杜克	念三號紐約	大	來

肝胃病之唯一佳品

平時飲食不節以致胃呆便閉有欲食不能欲便不由之苦治以此丸飲食自能下咽大便自能通利也

飲食不節饕餮無厭足以戕伐脾胃而召疾病諺云病從口入者是也此丸性味和平專利大便無尅伐元氣之弊有健脾開胃之功蓋服此丸後宿食既除脾胃自健而血自生矣

主治

大便不通　肝胃不和
積食不化　口氣腥臭
嘔惡作酸　舌苔黃膩
膽汁泛溢　反胃噎食
胃脘脹痛　小孩疳積
大便乾燥　老年便閉

兜安氏秘製補血丸

各埠藥房均有出售每瓶洋七角每打洋七元　上海江西路七十一號兜安氏西藥公司啓

要聞

武昌之五千萬大借欵

▲以興辦武昌市政爲名
▲借五千萬華元
▲先墊二百五十萬元
▲以武昌市政一切收入爲抵押

蕭耀南去歲於武陽夏市政督辦署督辦之外、又添一武昌市政籌備處、委楊續緒充處長、當其委時、曾聞其不與市政相干、係專爲某項大借欵、不過藉市政之名義耳、當局秘密進行、已兩月於茲、現已漸次暴露、其借欵係向漢口英商組織之一行名爲代表英國倫敦公司、與中國湖北武昌市政督辦處接洽、已經就緒、並已立草約、中國方面、無不同意、英人方面、則漢口倫敦間往返磋商、亦已就緒、其借欵合同、內容之重要者、大約如下、㈠欵數五千萬中元、㈡利息八釐、㈢九五回、用回用公司得三分、中英介紹人各得一分、㈣以武昌市政全部收入爲抵押品、㈤市政成功後二年還欵、分廿五年還清、㈥大借欵未交前、先交墊欵二百五十萬元、作市政籌辦處開辦經費、此欵一分行息、九五回用、㈦總工程師用英人、工程師有建築支配權、市政經濟監督權、㈧建築材料儘先購自英國、㈨市政成立後、內則外人租借、外則沿岸碼頭、由總工程師與市政處長雙方會訂、以上九項、係合同內容之大槪、英人代表爲英國駐漢工程師格蘭德、簽字代表、爲英國駐漢海軍少佐米克太格底、簽字費五千兩、中國代表即楊續緒、此項草合同、聞已將簽字、楊並擬設法提交省議會通過、但事前不將價欵好過付、省議員決不予通過、刻正在議價中、省議員向例欵迎省長或反對省以下之人或同樣價值之事、只得每位五十串至二百串錢即可出席通過、此案價値、可敵全國省長而百倍之、恐非一二百串所能同意、聞有需要回用十分之一、即二十五萬元方可、尚未知還價者所出若干也、湖北關於市政借欵、前有楊度民國三年之漢口市政借欵、亦係向英國三妙樹公司借一千萬金鎊、該欵原係爲洪憲帝制之費用、先交墊欵二十五萬鎊、因洪憲不育而停、今之武昌市政借欵、又不知軍閥先生作何用途也、

湘省破獲行刺巨案

長沙通信云、湘省於舊歷新年中、省署衞戍司令部、曾因一徽章之微、破獲一行刺巨案、述之頗有意味、先是衞戍司令唐岳五、於舊臘廿八日、失去特別金質徽章一枚、至除夕始行知覺、其時總指揮部職員、均已散値、初一二三等日、又爲放假之期、無從查究、亦遂置之、至初四日開始辦公、省署及總指揮部職員、照常入署、經由守衞兵士逐一查驗、亦無消息、是日唐氏馬弁陳某、忽然竊物潛逃、唐亦不疑有異、惟派隊分往各輪船碼頭及車站追尋、當晚果在車站拿獲、贓物亦絲毫未動、比帶部嚴加拷問、供稱並非姓陳、實姓羅、係爲他人買囑而來、問買囑何事、供稱謀刺司令、(指唐氏)問何以不刺殺、供稱我與司令既同鄉井、司令又待我甚好、不忍下手、因前途催之甚急、祇得潛逃、因無盤費、故竊物以走、問司令徽章、當亦係汝竊去、答稱是的、問竊去何爲、供稱前途因我不能刺司令、遂囑我竊司令徽章、以便彼等混入省署、加害省長、問徽章何在、答稱二十八日竊得、尚未交割、適劉師長請客、司令亦往、我祇得護衞、到劉公館後、各馬弁聚在一處賭錢、我亦下注、遂不知如何將徽章遺失、既不能張揚、又不能答覆前途、遂欲以一走了事、問嗾使諸人何在、供稱在南門外錫慶里四宜園某號、該部當派隊前往、當場拿獲九人、均係自某方來者、此案破獲之後、省署知門禁不可不嚴、特命自即日起、凡帶有金質徽章晉見省長者、須至招待處遞進名片、再由招待員引進、至所拿獲之九人、並羅姓馬弁、尚均在押、不知將如何處置云、

湘東匪禍紀

長沙通信云、湘東各屬、如攸縣茶陵酃縣安仁、均迭遭匪禍、酃縣前以防務空虛、竟爲匪據、安仁縣城、亦幾於不免、聞各該地之匪、均爲馬文林所部、馬匪原據江西之井綱山、去歲秋間、始乘湘省內亂、竄入酃縣、公然駐紮十都各巨宅、並以公然派匪首三人、率有槍之匪三十餘人入城、與酃縣知事交涉、約令每日解送招待費百串、不如所約、即派大隊進城、知事無如之何、祇得按日供給、計先後被其索去者、及三萬餘元、該匪等仍四出捉羊、限期勒贖、贖羊之費、所得亦數萬元、該匪等並各立名目、稱司令者至十餘人、旋竟多數入城駐紮、逐去知事、任意焚殺奸搶、經該縣各法團電達第四師唐師長、請其剿辦、唐師長即派團長廖磊、率全部進攻、該團第一二三各營協同團防、進前圍擊、該匪等迭次敗退、僞司令唐禮等、且致被擒、馬文林則由十都竄至五里牌洒渡各處山內、及官軍圍山、則又由小路竄入杯穀、擬返江西老巢、迨廖團派兵要截、又分途四竄、安仁茶陵攸縣各屬、無不遭其蹂躪、以安仁防軍較少、屢次聲言撲滅、廖團將酃縣縣城恢復後、聞安仁等屬、均告匪警、遂分電湘東各縣防軍、合力兜剿、現在各該縣縣城、雖已均告安謐、然馬文林及所部匪首鄒勇等、仍尙分踞各縣深山之中、不時出而搶刦、放火殺人、團防以力薄、無可如何、似此情形、尚大足爲湘省之患、聞馬文林年約三十餘歲、頗有軍事知識、而深於謀略、投身綠林者已十餘年、部下之匪、數及三四千名、槍枝亦及千餘桿、於湘東贛西各屬地理、極爲熟悉、故官軍進剿、皆不能窮其所之、而馬匪則時而入湘、時而竄贛、往來飄忽、迄無定所、說者謂此股之匪、非由兩省各派大軍、節節搜剿、不能撲滅、此則又非如湘西之陳漢章等居有定所者可比、形形色色、可謂極匪類之大觀矣、

漢口領事團拒絕交涉員

▲洛吳派來之沈鴻
▲領事團無形擋駕

洛陽大帥對於鄂省行政官之自由更換、一切便宜行事、雖其所捧之曹老帥前、亦不討一命令、而率然更易、其所換之各官、因蕭耀南唯命是從、鄂人循良、更少反對之者、雖明知其不可、亦隱忍之、此次所換之政務廳以下各局廳監督等、前次通信、已經報告、所換之人、均陸續袍笏登塲、並無問題、惟其中有一江漢關監督兼漢口特派交涉員沈鴻、見容於鄂人、而不見容於外人、沈於初七日通告接任、其通告書送至各領事館、均被拒絕、至初八日上午十一時驅車往拜各領事、均被擋駕、均謂不在館、惟俄國代行領事職權之所謂工部局顧問得謀一面、沈怏怏而歸、初九日沈尤不知從實際上謀棄、則柬請各國領事到交涉署會議、至昨禮拜一、各領均不到、各領不歡迎沈氏原因、謂未奉有各公使之命令、實則沈氏係年青後小、一無所知、沈係由香港電報局而來、不但毫無外交學識、且不通一國以上之語言、完全違反外交官委任之向例、沈係一電報生出身、因在港以粵中秘密通吳、由吳一手抬舉、此番來鄂、保氏黨必欲除之、吳佩孚之所爲、及陳去沈來、沈接任之通知書後、各國領事即開一會議、決定取無形拒絕態度、並電公使團述沈之不當、交涉員到任被外人拒絕、在漢口此爲破題兒第一遭也、未知洛陽大帥將何以善其後、

滿洲里監獄俄囚暴動詳誌

▲當場格斃二名

滿站分監俄囚暴動一事、據滿洲里來人云此事係發生於該監之運動塲、緣是日上午十時、華俄看守提俄犯六名到此照例運動、藉以呼換空氣、剛十分鐘之久內有已決無期徒刑犯吉力拉夫、及強盜殺人未決犯托木司吉、合匪庫達也夫杜爾闊夫等四名乘運動之際、突然齊擁出運動塲、將監視之看守、均扭倒於地、並奪去看守等手槍、一面持槍拒捕、一面馳赴鐵水管處、(此鐵管約二丈餘長、係汲水至浴堂所用)將腰帶結成圈套、緊紮於鐵水管上端、立刻移梯於牆上、即一面由鐵管越牆逃跑、一面開手槍與法警看守等對擊、斯時該監看守長趙守仁、督率各看守在內戒備、分監長謝爾玉闊夫、督同警備看守分途在外側截、聞吉力拉夫一名尚未越出、即經格斃於牆內托木司吉係越牆後中彈倒斃、其匪庫達也夫係中彈例斃於監牆東北角數十步、而杜爾闊夫因越牆時已受重傷、不能遠逃、竄匿於路警官房廳所內、隨即捕獲、該廳所距監牆約十餘丈、其同時運動、尚有決犯石勒爾巴及寬大果夫、當發生暴動時、由看守阿沙諾夫收回監房、其餘在監各犯、因監門關閉、復有警察包圍、未敢暴動、總之逃越者、計係四名已格斃二名、其餘一名因受傷被獲云、

川戰蔓延中之成都

▲小北道戰事緊急

成都通信云、渝軍西上、省門戒嚴、火線漫延於東北、距省百里、數十里不等、據渝報載鄧陳于十七日入灌南、趨遂甯西上、楊[illegible]由大足斜趨安岳樂至而來、計算日程、尚非虛惆、其正面策隆則取守勢、專意於小川北一道、兩路精銳、約三十六營、唐式遵部曾於前日冒險深入施家塲、旋又退聚於灌州、與劉湘後隊相合正與省軍激戰中、省軍熊氏討賊軍、亦早定欲與渝方先專注於小川北之計畫、故其大部隊皆集中灌川、向遂甯前進、惟渝軍一面硬向灌川猛攻、使熊氏不暇顧其他、一面將直襲灌州、可謂譎矣、此時灌川雖穩而灌州又急、據熊氏梗日來電、略可知其梗槪、電謂大敗欵於太和鎭、六師全部正向欵追擊、復又派喩師一部暨王鼈中魯平舟兩旅、不分星夜、反旆馳救灌州云云、熊氏此時處境、可算萬難、以灌川一隅、既防田頌堯由鹽亭來侵又復撑持渝軍之猛攻、尚分兵馳救灌州、不可謂非好身手也省城各軍連日開赴前線者甚多、藍文彬及賀旅龍旅邊防軍之一部、皆取道安岳、周西成得劉成勳補充其槍千枝、已率隊取道五鳳溪、向灌州兜擊、其他部隊尚多、是灌州爲近日省渝兩軍所必爭之焦點、亦省門安危一髮之時也、二十五晨、突然四門緊閉、人心不覺驚惶、於是市面陡生無根謠傳、謂渝軍一小部在灌州突出省軍重圍、已達姚家渡、(距省數十里)欲直趨成都作孤注一擲者、此種訛言、殊爲不經、但關城實因附郭淸鄉、防備奸宄起見、繼後因人民出爽太多、總部始令多加守衛將城門開放、惟北門暫閉、至於兵工廠遠隔城外、因軍實所繫、不能不嚴密防範、故廠中佈署重兵、附廠一帶均劃爲警戒線、同時成屬清鄉督辦藍靜之、同時由熊劉會委爲警備司令、又出有維持治安之佈告、略謂省城秩序、責任攸關、凡各師旅招撫隊伍、限三日一律遷徙出城、否則加以干涉云、夫省門之綦嚴既如是、而北道之軍烽又起、蓋劉存濟此時由疑懼而發難、聞所部在什邡綿竹廣漢之間、與其脫離之軍衝突、所謂宣撫十師之宣撫使向傳義、已公舉回省、想亦不得要領耳、劉存濟雖不致爲大害、然不能不加顧慮也、至綿陽梓潼之間、尚爲陳鳴謙游維斌三混成旅駐守、與灌川連貫一氣、據渝報載王鴻恩奉命反攻、已佔領廣元、能否越梓潼未可知、苟駐縣之軍、分兵夾擊劉存濟、去其作梗北道、此又意中事也、賴心輝現仍駐內江、擔任東道防線、除雙方戒備外、均無動作、聞連日已有電至省、陳述渝方實力空虛情形、復又分兵斜抄安岳樂至、爲省軍援手云、

江西之宦潮

▲教育界擁護胡家鳳

現代教育廳長胡家鳳改代爲署、雖經通過閣議、未得明令發表、實因贛人在京反對阻發之故、並在京組織驅胡同志會、省教育界人與胡不對者、乃亦起而運動倒胡、故胡之廳長位置、頗形搖動、但胡在教育部、原有視學底缺、尚未開去、現決定如果空氣不佳、即行返京、回部任事、將來教廳長一席、繼任者、非李金藻、即爲胡黨云、頃省教育會長胡黨、中等以上學校職教員聯合會總幹事歐陽魁等、特爲此事、於十二日召集各該會全體職員、假胡黨私寓、開聯席大會、討論對付辦法、由胡黨主席報告開會宗旨、略謂教廳長胡家鳳、自莅任以來、對於教育事業力謀發展、頗具苦心、未及數月、成績燦然、如教育經費之增加、中小學校之增設、均爲胡廳長任內所得之成績、猷問前教育廳長許壽裳伍崇學等、還有一位與我知好之李金藻、彼輩在任、得有若何成績、其時並無人出而反對推原其故、無非許壽裳等迎合教育界人心理、遇事見好、故無訾議、胡廳長爲整理教育起見、對於教育界不良份子、略加淘汰、遂惹起反響、致院部正簡命胡家鳳改代爲署之際、忽有少數人出而反對、殊無理由、特於今日召開聯席大會、討論辦法云云、在坐者、僉謂少數人反對、可以置之不理、閣議既已通過胡家鳳改代爲署、就可用省教育會暨中等學校職教員聯合會兩團體名義、電請教育部對胡家鳳改代爲署案從速用明令發表、以慰士心、當經衆議決、隨擬電稿、付局拍發、電云、北京教育總長鈞鑒、頃聞代理教育廳長胡家鳳經閣議通過、改代爲署、逖聽之餘、無任欣忭、胡公莅任以來、整理教育、不遺餘力、務懇從速用明令發表、以慰士心、江西省教育會中等以上學校職教員聯合會叩文、又訊云、省教育會省會中等以上學校職教員聯合會、對於代理教育廳長胡家鳳、改代爲署問題、已於前日開聯席大會、決定電京呈請明令簡任、十三日省立社會教育機關聯合會小學職敎員聯合會、對此問題、亦開聯席大會、表示一致擁護、省外中等以上學校聯合會、亦召集在省各校長開會議決、與省會各教育機關、表示一致、茲將呈請明令胡家鳳改代爲署各電、分錄於下、(電一)北京江西同鄉會公鑒、頃上教育部一電、文曰北京教育總長鈞鑒、頃聞代理教育廳長胡家鳳、經閣議通過、改代爲署、逖聽之餘、無任欣忭、胡公莅任以來、整理教育、不遺餘力、務懇從速呈請簡命以慰士心、江西省教育會中等以上學校職教員聯合會叩文等語、竊胡代廳長、上年奉命教贛、任怨任勞、力圖發展、敬恭桑梓、有識同欽、近聞教育部提出閣議、改代爲署、並於上月皓日通過、不料有少數人以私害公、任意攻訐、顚倒是非、淆亂聽聞、據其所稱解散四中各罪狀、全非事實、豈容評架、同人等爲鄉邦教育計議難緘默、用特代電奉達左右、敬乞邦人君子、共伸正義、速改署命令、早日發表、一可維持閣議之威信、一可杜絕覬覦之鑽營、無任禱盼、江西省教育會江西中等以上學校職教員聯合會同叩元、(電二)北京教育總長鈞鑒、代贛教育廳長胡家鳳、莅任以來、勤勞卓著、輿論翕然、頃聞閣議通過改署、學界騰歡、仍懇迅頒明令、以慰喁望、江西省立社會教育聯合會、小學職敎員聯合會叩元、(電三)北京教育部張總長鈞鑒、胡代廳長教贛、卓著勤勞、代爲乞速發改署明令、以慰群望、江西省外中等以上學校聯合會叩元、

▲高審廳尚未交卸　贛省司法界長官、發生更動後、聞高審廳長、省當道以新任廳長劉毓璋來贛需時、乃委地檢廳長李琴鶴前往代理、在陳經雖已見發表明令、調任綏遠審判處長、然尚未奉到部文、乃不允即行交卸高審廳長職務、故李琴鶴未能接事、但李之審廳長夢、因其手腕靈敏、可望能圓、陳對於綏遠審判處長、表示決不往就、擬另作他謀、已飭民刑各科、籌辦結束、預備交代、其夾袋中人、亦紛紛整備行裝、隨陳去贛、

▲蔡用勳又增兼職　贛西鎭守使蕭安國病故出缺後、亦有調動情事、遺缺業經蔡督將贛東鎭守使岳兆麟調鎭、惟岳任贛東時、本駐紮省垣、兼有江西陸軍訓練事宜一職、現既調往贛西、勢難兼顧、位置騰出後、蔡因派軍署參議廳長蔡用勳(即蔡之胞弟)兼任江西陸軍訓練事宜、又軍法處副處長去職後、昨亦經蔡督委戴鴻功接充、於十二日到差矣、

贛議員新年開始之談話會

▲定期三月二十日開臨時會
▲公共銀行章程要送會討論

省議會十三日下午二時開談話會、到會議員二十餘人、副議長歐陽莘主席、略謂今日到會人數不多、諸君如有意見、不妨發表討論、鄭與權謂去年閉會時、積壓議案甚多、幷速開臨時會不能結束、應否定日開會、請公決、又贛公共銀行、現已開幕、爲官督商辦、既以全贛公共名義開設、其內容如何、性質如何、應使全省人得知、章程亦應交由本會討論、方爲合法、袁璟接言該行剗下雖只發行銀鈔三十萬、將來補發若干、尚不得知、既可完糧納稅、又爲公共銀行設我輩囘鄉、有問及內容者、尚不得知、則議會所司何事、應請議長去函省署、飭將該行章程送會討論、衆贊成、當議決「全贛公共銀行、業經開幕、應函請省署、飭將該行一切章程、送會討論、」鄭與權復謂去年同人、因積壓議案甚多、曾經定期預備開會討論、當時簽名者有七十餘人、嗣因舊歷年終、紛紛回里、故爾擱置、不妨改動日期、仍用該案致函省署、以省手續、歐陽莘當以此種辦法、恐有不合、鄭復謂若待七十餘人到會蓋章、恐躭時日、總之會必須開、不開會不能做事、李澤蘭謂現在住省同人、亦不稀、頂好請議長發一議決案、由交傳達、送往各人寓所蓋章、亦不費力、衆然其說、係議決「由各議員聯名蓋章、請求省長定於三月二十日召開第三屆第二次臨時會、」至是散會、

熊炳琦之動搖消息

濟南通信云、直魯豫巡閱使吳佩孚、對於東省、既召見團旅長各軍官、又以海軍北歸屯駐青島、對於軍事方面、既已着着進行、擬於三月間來京、先往青島視察海軍佈防情形、再乘軍艦到烟台、並回蓬萊原籍省視廬墓後、適回濟南、與當局計畫軍事、並舉辦清鄉、預定期間爲三個月、據悉內幕者言、吳氏此來與軍政民政均有重大關係、蓋洛吳久有意使中央第一旅長潘鴻鈞、充第五師長、又擬使高恩洪與商埠督辦、此次來魯、將一併決定之、聞當局已收拾張公祠、備爲吳使行轅云、至熊省長自知外受京洛之壓迫、內遭各方之指摘、地位已不穩固、且兼任膠澳督辦、青島財政、羅掘已空、此後又爲海軍籌餉、將後感受困難、爲討好洛吳起見、特於日前密派專員赴洛、陳請吳氏、以省政殷繁、督辦一席、不能兼顧、甘願讓出、轉請向中央荐人繼任、其意在讓出膠澳督辦、以保全其省長地盤也、但濟南道尹唐柯三、乘此時機、想一嘗省長滋味、因於日前獻策熊氏、以遷地爲良、自以回教關係、與甘肅馬督理往返電商、馬亦贊成西北、亦思借有直係心腹以自重、故來電兩次、歡迎熊氏任甘肅省長、意格誠懇、唐即持以面熊、熊謂甘肅僻遠、且難於治理、是非兼任督理、不能前往云云、因之事遂擱置、唐之省長夢、恐一時難圓云、

皖北烟禁廢弛之狀況

蚌埠通信云、皖北種植烟苗、已無容爲諱、自去年冬月、馬聯甲在蚌埠召集各縣官紳、大開會議、嚴令分三期剷除、計算至舊歷本月十五日限滿、據聞迄今各縣、凡靠近大路、以及附郭地方、經官廳張貼布告、委員履行勘查、已不甚多見而偏僻區域、暨有冰山可靠之點者、地畝仍一株未去並播散流言、謂知事如此舉動、不過敷衍公事、顧全上峰面子、只要能打得過去、決不至如何認眞、且收穫後官民均可分肥、宜無不樂從之理、因是禁者自禁、而種者自種、頃有友人自潁屬來、道經鳳台縣、沿途探詢各處烟苗與土業狀況、據云皖北烟苗、當以潁屬爲最、潁屬各縣、又推阜陽亳(亳縣)渦(渦陽)三縣爲多、此次阜陽開已剷去者不少、惟渦亳一帶、人民疲頑、難以理喩、現仍在觀望中、蓋以地方既多包庇之人、積年獲利、視爲一種特別收入、每藉口非此則辦警費無着、並抽納捐稅、任在城市中遍設土行、其抽捐辦法係分三等、大者六十元、隨封三元、次者四十元、隨封二元、再次則又減其半、鄉間集鎭每秤一桿、捐一張、自三十元起、亦分三等遞減、此風以亳之東南、渦陽之西南、阜陽太和之北境、與亳接壤者爲極盛、全由權紳與各圩長經手包辦、今歲甫過新年、已有人着手籌備、調查去年某行盈餘若干、某集銷土何若、評論肥瘠、定價低昂、以便屆時辦理、其一般販運之徒、多已束裝就道、緣去歲業此者、盈虧參半、初時頗多獲利、後以行市日落、大率折本、並有至年底在外、賬目未結、存貨未銷、暫行回里過年者、是以早日成行、以便理清手續也、又云鳳台縣境內烟苗、晚種者均已犁去、因此蒂多屬鄉愚、始則觀望嗣看大家均種、遂從而仿行、不料市經種植、即有限期剷除之禁令、因之畏法、謂與其日後麻煩、不如趁早改種麥糧、而早種者烟苗均已出土、又爲積年種戶、且與官紳方面、均有直接間接之聯絡、遂有恃而無恐、其顧家橋、闞疃集、貴家集等地方、肥苗芃芃、幾遍地皆是、並有按畝抽稅之傳說、每畝在八元六元之間、收成若果減色、即二畝折成一畝、惟詳查該縣知事章某、人尙廉謹、確未收此項稅欵、究不知其中是何內幕矣、又聞該縣關於禁烟事、尚有一段趣史、述之可博一噱、在歲內十一月間、縣知事召集城鄉紳董、大開禁煙會議、徵求剷除辦法、到者約百餘人、但僅有數人爲紳界、其餘均舊日里書、因該縣向來經徵銀糧、由里書經手、積弊甚重、於前清宣統間、被縣紳徐子壽岳曉雲等、控告革除、此種蠢吏、當然無日不思復活、在前任劉知事時已大事運動、未能達到目的、茲乘此機會、遂以公民一份子、公然入街、厠身議席、與章分庭抗禮、及至圖窮匕現、竟許大洋四千元、求爲復卯、章至此恍然大悟、詢之徐子壽等意見何若、(係原控告人)亦含糊其詞、表示不爲反對、嗣安慶同鄉會得信、來函質問、章乃堅決答覆、謂無論如何、決不令此輩在章某手復活云云、而烟禁之無法施行、已可概見、統觀各縣誤會之點、謂去年曾有如何辦法、今雖風行雷厲、仍多視爲具文、惟聞馬聯甲前已聞得此情、擬定燈節後先至合肥、由旱道親赴各縣查勘一次、嚴辦數人、以資懲戒、果能實行、未始非禁烟之一助、興猶淵也、

華茶銷場之危機

大陸報社論云、印度種茶人協會已籌欵一百二十五萬美金、在美國大登廣告、勸美國人多飲茶、查美人每年祇飲茶一千二百萬磅、英人則飲四萬一千一百萬磅、故在美國用廣告發展茶市、其可發展之機會直無限量、其總計畫中含有新式裝潢及銷售之兩項、此印度種茶人協會之大運動勢必使華茶出口業更遭不利影響、故中國尤應加以注意、茶之歷史與中國最有密切關係、徒以華人缺乏高瞻遠矚之企圖、致令他國茶龍斷茶市、華茶幾將絕跡於世界、此誠可悲之事也、一九一六年間、華茶出口僅經一度活躍、但一九二一年全部華茶出口額僅七千六百萬磅、比一八三七年出口之五千八百萬磅、祇增百分之三十、又據毛斯氏「中國之國際關係」一書中所記、一八六〇年華茶僅運銷英國一國之數、達一萬二千二百萬磅之鉅、據若干考據家言、中國產茶、始於紀元前二千七百三十七年、即神農皇帝時代、而印度茶產之可作商業用途、祇始於紀元一八四〇年、而今日印度種茶人竟能耗擲一百萬以上之金圓、專作廣告之用、印度茶業之特異發展、於茲可見、又日本及台灣茶直至一八七〇一八八〇年頃始行銷於美國市場、而今日亦有蒸蒸日上之勢、此亦大堪注意者、總之、茶之一物、原產於中國、英文「茶」字即指中國茶而言、顧今日印度東印度日本等處之茶凌轢華茶、徧布世界、華茶國外市場驟就消滅、大英百科全書第十一版(一九一一年)關於茶之紀載云、「中國人傾向保守、不肯用科學新法爲大規模之栽種、並不用機器以代手工、致其出口貿易多年以來日見減削、」誠確切之紀載也、

紐約中國協會新出月報

設在紐約之中國協會、爲促進中美親善之機關、設立已有多年、近發行月報一種、名曰中國、第一期於本年一月份出版、內容共四頁、材料富有趣味、將來須陸續增加篇幅、主筆爲華爾者及葛慈兩氏、該協會定於本月十二日舉行年會、張孝若領袖之中國實業視察團將被邀與會云、

癸亥年皖垣商業之實況

▲雜貨業紅賬較多……米業皮貨業受虧

安慶通信云、安慶雖爲省會之區、祇因出產無多、商務頗難發達、洋貨布疋、皆由滬漢運來、自輪船子口、由安慶直接起卸、運貨較易、商界上遂稍爲活動、安慶慣例、陰歷新年、初四日起、各商店着手盤貨、上七(即初七日)報告上年之紅賬、是日全城各商店、無一家不備筵席、即小本經營、亦應備酒聚餐、至於店內同事之去留、亦於是日規定、此一年一度之例會、欲知商界各行營業之盛衰、非至上七以後、不能得其實況、茲者上七已過、所有各行商、癸亥年營業情形、特就調查所及、備述於次、錢業爲各項營業之母、安慶除中國交通兩銀行兌理金庫不計外、其與各業共往來者、則爲恒大恒孚長裕大豐等數家、錢莊、農工銀行係由皖紳舒鴻貽所創辦、僅有三萬元資本、是以營業尚不及各錢莊之大、惟去歲各錢莊放欵折息、非常之高、營業折息、向係以日計、下半年竟增七毫之多、以月計之、則在二分以上、實從來所未有、滬上往來、且不及也、故癸亥營業、無一家不有盈餘

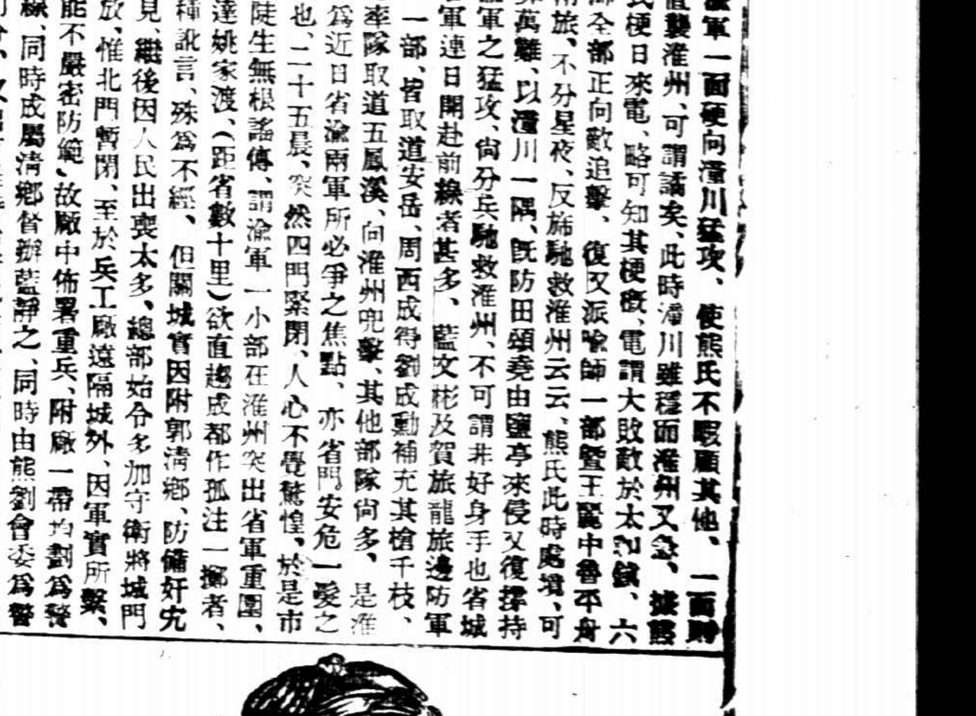

隱痛

病痛而不發現者其危險更甚且因不易發見往往不甚在意須知小小疥瘡足成巨惡之瘡患故於初起之時應速治以相當方法則療愈易易故一見疥瘡發現即宜用消毒藥膏敷治第威德松香膏乃科學發明滋潤皮膚消毒生肌之第一靈膏其功效已有千百謝函證實此膏又能爲美容之助可使乾枯之皮膚細膩潤澤顯現鮮艷之狀誠家家宜備之良藥能治

黃水瘡　痛瘡　瘡癬　膿瘡　刀傷　水火燙　傷打　傷及　凍瘡等

各大藥房均有出售
價目　大盒每盒一元五角　小盒每盒六角
英商　第威德製藥公司
上海四川路三十一號
中華郵政信箱九四五號

第威德松香膏

額，其中尤以恒大爲最，除開支外，淨利有兩萬餘元，恒孚次之，亦有一萬六七千元，長裕大豐再次之，亦在萬元之外，即晨工銀行營業較小，亦數千元，商界中人皆羨嘉錢莊營業之易做也，

米業歷年皆有盈無虧，癸亥秋收，且稱中稔，以理度之，米業業者，當然可以賺錢，殊知大謬不然，其受虧原因，良以去歲自入冬以來，天久不雨，鄉間之米車，絡繹不絕，米價逐漸跌落，當陰歷冬月初，俗稱爲糧米瘟，鄉民完納錢糧，無欵，均須賣米易錢，斯時米價最低，各米號皆趁此時機，大事囤積，預備年底雨雪載途，以爲居奇，不料去歲入冬雨雪稀少，米價漸跌不見漲，各米號無一家不以虧本告，西門外益豐兆豐兩家，爲安慶資本最大之米號，癸亥紅賬，不過兩千元，倘係上半年他項糧食所賺，若以米之一項而論，尚虧若干，其他各小米店零買零賣，均皆虧本，莫不謂去年米業爲從來所未聞也，

雜貨業，以西門外榮泰和、方復泰、劉萬興、正和祥、同興祥、益太興等批發店，營業較大，皖垣附近各鄉鎮，皆向此數家批發貨物，各店資本，皆在十萬圓以上，次亦數萬圓，癸亥年之紅賬，以同興祥爲最，緣該店兼營棉花業，雙方賺錢，共有四萬元之多，其次方復泰兼代錢業，共賺兩萬元，益太興榮泰和略次，亦有一萬七八千元，正和祥不上一萬元，劉萬興亦有萬元之紅賬，此外尚有春和祥、開張甫兩載，去歲正月盤賬無盈，隨即改組，今歲盤賬，癸亥年營業，尚賺五千元，雜貨業批發店，賺數千元，本不爲奇，無如該號創設祇有三千元股本，全賴周轉靈便，故能如是，經理之得人，收效有如是之大，事在人爲，良有以也，

綢緞業去年營業，表面上觀之，無一家不利市三倍，據聞新正盤帳，即營業最盛之久大恒，所賺亦不過四千元，其次則爲公興，祇賺兩千餘元，餘均平平而過，說者謂綢緞業，漏卮太大，各店同事，每月至多祇有七八元薪水，然無人不穿綢着緞，且多在外嫖賭者，從何而來，豈非出於店中乎，有知綢緞之黑幕，謂有一種放飛刀之秘密，先係在外與人勾結，令其到店購物，趁人不覺，携物去而不給錢，或多量而少收錢，每放一次飛刀，總在十餘元，三四牌樓各綢緞莊，無一家不有此種弊竇，久大恒所以能賺錢者，店東左琢臣父子，均守於店內，各同事縱有此等思想，亦屬不易動手也，

銀樓業安慶祇有三家，實成招牌最老，其次則爲寶慶正泰昌，此外小銀樓者手藝性質，未可相提並論，去歲金價係漸漸看漲，營業均尚可觀，邇因市面冷淡，否則每家紅帳，當在萬金以上，頭開該三家癸亥紅賬，實成淨賺有四千餘元，寶慶正泰昌均有三千元之紅賬，若以營業論，則不相上下，寶慶正泰昌開支較大，所以相差千元耳，

皮貨業去年因天時關係，入冬以來，並未大冷，安慶之銷場，大都同州貨，據云貨源太貴，始而各皮貨店，欲提高二成，繼因營業清淡，又復跌價，一往一復，吃虧甚大，去歲竟無一家賺錢，尚有虧本者，即營業較大之劉裕泰，亦無紅賬，其他則可想而知矣，

書業有新舊之分，舊書業皆小本營生，已無足論矣，新書業祇商務印書館分館，中華書局支店，癸亥年商務印書館營業，亦做有十二萬餘元，內中五萬元賬欵，其餘七萬門市，年底賬欵，祇收起一萬餘元，蓋因教育經費，財政廳扣而未發，該分館賬欵，學校方面爲多，是以祇法收取也，中華書局雖祇有五萬餘元之營業，放出之賬，不過六七千元，年底亦尚收起二三千元，據說該兩家滬上總館之規例，未能收起之賬，與所存底貨，皆以虧本論，由此推之，該兩家賺錢，皆不見多云，

浙公團電留省長

自浙省長張載揚，解職守制之電到省，盧督辦已先復電、請其以地方爲念，勿泥禮經，現省議會沈議長祝副議長，省教育會李副會長，杭總商會金會長，王副會長，杭縣議會顧塈放局王總辦，特稅局顧總辦，暨耆紳高白叔、吳子修、徐浦泉、程榮繒、吳炯齋者，昨電致張省長云、頃奉盧督辦轉示竹電，驚悉以柏封翁仙逝，噩耗傳來、同深悲悼，我公純孝性成，哀痛自屬逾恒，惟浙省地方關係重要，行政長官，萬難遽有更易，尚祈垂念地方多事，務以大局爲重，俯順輿情，勉節哀思，一俟封翁殯殮成禮，即行回省就職，以盡人子報國之義，而慰封翁在天之靈，吾浙幸甚，至我公治喪期內，日行公牘，仍由徐政務廳長，代折代行，俾免停滯，并以奉聞，祈紓壓念

要聞簡報

◎北歸海軍以青島爲駐在軍港一事，因青島公民一致力爭，日本領事亦提出抗議，故有改以烟台龍口爲根據地之說，據日人方面消息，北歸艦隊中之軍艦海圻已於十一日搭陸戰隊約一營，由青島啟碇赴芝罘，並預定在該艦滯留二三個月之久，該艦此行之任務，想係預備在龍口芝罘方面作北歸艦隊之根據地云，

◎膠濟路工程師之被匪擄，京漢站長之遭匪刦擄，已引起各路路員之異常不安，現時正在互相接洽，不久將有一種團體出現，要求路局代爲投保壽險云，

◎外間盛傳疆吏變遷之說，陝之劉鎮華，晉之閻錫山，決將二人開去兼缺，曾以劉事商諸洛吳，劉遂派人至京接洽，現已決定棄民政而專軍權，閻氏亦然，元首擬即界之於大選有功之直系要人，不日即可發表，

◎皖訊，江蘇省長韓國鈞咨院，請停止薦任職分發江蘇，皖交內務部核議，內部已覆電照准云，

◎盤居天津之張紹曾現接洛吳電邀，帶同王與型等三四人，搭車前赴洛陽，聞吳使此次邀張，係因浙盧代表李景商，行將抵洛，故先與張氏面商時局辦法，以便應付云，

◎甘肅省長，林錫光，已遵中央命令，辦理衆院新選，在省署組設衆選辦公處，分甘肅，青海，阿拉善，額爾濟四股，甘肅股，照議額將全省七縣，劃分十四區，各區限選一人，暗爭甚烈云，

◎外人方面消息，孫寶琦頃派員赴鄂謁蕭耀南，主張在鄂省召集和平會議，並令該省對南方及東南各方面担任仲裁任務云云，

南京短簡

◎韓省長昨日在署設春筵，恭宴齊巡閱使，及軍政各界要人，至午後十一時始散，

◎省署於十五日，會議營稅事務，財政實業各廳長均列席，並討論各屬捲烟特稅問題，

◎齊巡閱使韓省長，定於日內宴請駐寗各國領事，及旅寗各國外商，以資聯絡，

◎韓省長以江浦縣知事奚侗，六合縣知事楊蔭清，迭次被控，特委金陵朱道尹，切實查覆，

◎四省勦匪司令徐州鎮守使陳調元，頃由皖省祝壽返寗，晉見齊巡閱使，

◎南京造幣分廠廠長趙恩涵，因上海梅皮博士，揭破其所鑄銀元成色低劣，今日特親行赴滬接洽，

◎省署委任技術員侯一晉赴揚州驗收第八中學校，建築工程，

◎邳縣公民周伯良徐東雲，電呈軍民兩長，謂該縣警備營帮帶孫某，販賣烟土，賄放土匪，兩長已預備派委密查，

◎江六區捲烟特稅已實行，省垣各烟商售賣之菸，均已粘貼印花，

◎上海明星影戲公司，定於今日起，在南京公共講演廳、開演孤兒救祖記，及徐娘樑出喪，售資捐助教育，

◎六合縣抽收蛋捐，補助教育經費，已經財政廳核准試辦，

◎內務部咨催韓省長，速行籌備衆議院改選，

杭州短簡

◎省議會准蘇議會議長徐果人電云，四屆省選，現經停頓，舊選舉法，既難再適用，省自治法，又觀成有待，三屆任期，轉瞬屆滿，地方議會，勢廣中斷，如何救濟，中央已諮詢國會，各省應否共同表示主張，特徵高見，乞示南針爲幸，

◎日領清野長太郎，致張省長電云，頃驚悉以柏老伯仙逝，曷勝悲悼，以路遙未能奔殯爲歉，專電奉唁，

◎杭垣十六日午刻，第一次試飛機，由筧橋航空教練所開機出發，迴翔城內一帶，色白聲宏，在天空中飛行，

◎實業廳奉省令云，據稱江浙漁業公司砲台灣地畝，由水產學校代收，年租二百元轉貼吳淞漁業小學校經費等情，究竟租戶何人，租產若干，租約如何，未據查明，又浦東冰廠，據稱官廳於查封該公司產業時，交由海州鹽驗塲經管，究由何處官廳撥交，亦未聲敘，無憑核悉，仍仰遵照指令，會同會委員，詳晰復查，聯銜呈復，以憑察奪，

◎財政廳據崇德縣知事張良楷電稱，現值桑秧尚未登塲，請將桑稅展緩一月加價，以紓民力，

各縣消息

江寗

◎征收捲烟特稅之阻礙　江寗區捲烟營業特稅自日前由蘇財廳長委派沈秉德辦理後，沈即設局於城鈔庫街，並於日前粘貼佈告，定本月二十日實行征收，並令各捲烟商，限十九日以前，領取執照，茲聞寗垣南洋英美等煙草公司，及多數紙烟舖，均認爲此事爲額外苛征，特與上海取一致行動，至期一律罷市，爲抵制，務須達到取消之目的，方行開市，在罷市期內，由南洋英美兩公司，派人携帶各種紙烟，沿街販賣云，

揚州

◎建議測量田畝　儀徵田賦積弊甚深，現經河海工程學校畢業生陳蔭生等，建議舉辦測量田畝，以資整頓，業經交由議會通過，縣所具理由執行矣，

◎分所日人來揚　東台鹽務稽核分所助理員奧田德郎(日本人)十四日由東台來揚，分謁揚分所經協理，灌運使，稟陳鹽務，

◎更調運鎖局長　興平食岸運鎖局長俞文藹，到經丁運使調揚另委，遺缺調南鹽處食緝卡員楊志瀛接充，楊缺以運署庶務員何宗英承乏，已於十四日分別謝委到差供職矣，

◎令設警察公墓　江都警察所，奉警務處訓令，謂據本邑警佐金沛霖呈以該邑警察官警服務此間，或爲家貧，或因隻身留寄，其中大都籍隸外鄉者，警察服務晝夜無間，寒暑不避，一旦遇災，夭年不測，家既無力，夫婦勢必遺骸異地，留成孤魂，殁者難同故土，存者親亦惘惻，警佐巳與當地士紳等，籌辦警察公墓墾地，以資矜恤，繪具圖說，請予察核，並請通令其他各縣仿辦等情，除核准外，仰即一體遵辦云云，即經縣所長曾知事分令五分所警官建議仿辦矣，

鎮江

◎又新街口之火警　鎮郡又新街口易順泉漆器舖，於昨晚(十四)十時，不戒於火，致兆焚如，各救火會即時齊集，惟施救不易爲力，延燒至十一句鐘，始行熄滅，並延燒華元記銅錫店，損失不貲，

◎癸亥綢布業虧折　去歲商塲結束，各行獲利，首推錢業，次則油糖雜貨，惟綢布兩業，虧折甚鉅，今庚如大章泰豐兩綢莊及德昌祥乾順祥德潤源大昌泰源布店五家，均已閉歇，尚有豐裕和布店，業於去臘年底倒閉，共欠莊欵二萬元，刻下尚未了結云，

◎電汽公司之盈餘　鎮郡荷花塘大照電汽公司，營業發達，爲各公司工廠之上，去歲盈餘計有六萬元左右，定三月間開股東大會，報告帳略，分給紅利，

◎推廣平民教育　鎮埠商界聯合會，爲實行教育救國運動努力提倡平民教育起見，特將原辦之義務學校，改組擴張，大事擴充，俾貧寒失學子弟，得實受其惠，十四日特分函各會員，請其介紹各店生徒，來會求學，以廣教育云，

如皋

◎義務教育進行近況　如皋縣教育局長沙元榘、復江蘇義務教育期成會函云，逕啟者頃接貴會大函，敬悉一切，敝縣十一年度全縣就學兒童數爲一萬三千名，十年度增加國民學校三十四所，十四所學級學生四百十八名，十一年度增加國民學校二十四所，十一學級學生一千一百零五名，至敝縣各市鄉區就學兒童數，占各該市鄉區全數就學兒童數最多者占百分之三十二，並未有滿百分之四十以上者，

南通

◎捲煙業罷市所聞　通城捲烟業商人，因特稅得標之方仲甫，非現營捲烟之同業，迭次向省抗議，均無明白答覆，遂罷市反對，迄今已逾半月，尚未解決，刻悉承徵人，擬設立紙烟公賣處，抵制該業，但通城銷售之紙煙，均由協大永懋與等公司，與滬上各烟公司訂立合同承銷，捲烟無法批購云，

◎縣視學尚未委定　南通縣視學易作霖，辭職赴滬，原有宋東恭繼任之說，惟教育局，未能通過，現在最有希望之人，除宋而外，爲葛子陞與薛穆清，縣署將於日內核委，究不知鹿死誰手也，

蘇州

◎府中學同學會成立　蘇城滄浪亭蘇州府中學堂成立於清光緒中葉，畢業者數百人，在軍政法學各界占重要位置者頗多，鼎革後法令變更，遂被裁撤，迄今已四十有二年，該校同學蔣廷楹等，憾於同學星散，聲氣隔閡，爰集在蘇同學十餘人，發起組織同學會，刻已籌備就緒，於十四日假蘇州公共體育塲開成立大會，到會者有同學顧月槎鄒聯，教員高遠香蔣青峩，及崑山吳江等縣同學數十餘人，濟濟一堂，頗極其盛，上午十時開會，其秩序如下，㈠推定高遠香先生爲臨時主席㈡推蔣祝蘭君報告籌備經過情形㈢通過會章十三條(從略)㈣推定蔣潤九蔣祝蘭二君爲吳縣幹事朱選賢二君爲崑山幹事王希禹周嘉麟二君爲吳江幹事(惟常熟同學因到者寥寥故幹事亦未經推定)㈤議決明年大會在吳江舉行由吳縣幹事先日通告、㈥請青峩先生演說有甲子重光後望無量等語莊諧並作掌聲如雷㈦撮影㈧敘餐席間各有演說並略具娛樂以助餘興云，

◎冷紅畫集春季展覽會預誌　蘇州書畫各名家組織之冷紅畫集，每年春秋兩季，例須舉行展覽會各一次，現該集現因又屆舊歷新正，須舉行春季展覽會，定期於本月十六日起，至二十一日徵集本國系外國系新舊書畫作品，分部陳列於王廢基蘇州圖書館內，近已分函徵集出品，凡在會期以內，各界男女，不須入塲劵，均可到會展覽，以廣眼界，而增學識，

◎平民教育籌備會近訊　蘇城北局，青年會附設之蘇州平民教育籌備會，姚委員鐵心，以提倡平民教育之熊希齡夫人，暨傅若愚碩士，有於本月下旬，蒞蘇在青年會演講提倡平民教育之說，故姚委員，現正聯合該會各職員，籌備招待手續，擬於熊夫人等抵蘇後，邀集本埠各團體各學校代表，先在青年會開會以歡迎之再行敦請演講平民教育，一面擬即預發通告，俾本埠各界，欲聆熊夫人等宏論者，屆時可到會聽講云，

◎一師附屬小學添設幼稚園　三元坊省立第一師範附屬小學校，爲欲普及幼稚教育起見，本學期起即就該校，添闢幼稚園一所，招收幼稚學生一百二十名，入校教授，因此該校主任，近已增聘男女教員數名，担任教授幼稚學生，現悉該校籌設幼稚園，大致妥協故已實行招生，考期定於本月二十四日，有於三月一日開學之說云，

◎二高校友會年會預誌　吳縣縣立第二高等小學校校友會，定於十九號下午三時，開第五次常年大會，會畢開映影戲，以佐餘興，並備有晚餐，已通告各校友，請準時蒞會矣，

◎紀念塔將舉行落成禮　寗波旅蘇同鄉會全體會員，前因會長劉正康，辦事熱心，有益公衆，曾於去秋集資，就南濠寗波會館空地，建築紀念石塔一座，茲已工竣，聞於十七日，舉行落成典禮云，二月十六號，

南滙

◎縣教育會大會紀　南滙縣教育會於二月十四日舉行春季大會，到會者會長宋友耀，教育局長徐耐冰，縣立師範校長丁守吾，教育委員張侗九，濮氣雲，陶采章，等一百餘人，下午二時開會由宋會長主席，先報告會務，次提議事件，至五時許始散會，晚膳後，復請商務印書館携帶電影，來南映放，先期由該會布告大衆，屆時前來觀覽者，男女老幼幾達千餘人，所映影片，都關社會教育，每劇終止時，並參以馬亦昂徐耐冰倪楚翹盛鎮甫等之通俗演講，立意淺近，語多警惕，聞者動容，閉會已夜午矣，是日該會報告之件凡五，㈠召集暑期初等教育研究會概況，㈡參與滬海道屬縣教育會聯合會概況，㈢參與第二師範區小學教育研究會概況，㈣縣屆職員會議決重要事件，㈤月報稽遲之原因，提議事件凡六，㈠推舉通俗演講員案，推定徐耐冰馬亦昂倪楚翹宋友耀盛鎮甫等五人，㈡重組小學教育研究案，議決，先組織各市鄉小學教育研究會，於春假前一律成立，再由本會會同教育局，召集全縣小學教育研究會，㈢各區學校應聯合組織學生演講或文藝競進會等，以資比較而促進步案，議決，由本會調取大團三墩等各校辦法，刊登月報，以資勸效，並呈請縣公署令知各區教育委員，定期切實督促，㈣應如何提倡公共體育案，議決，由本會建議官廳，將南門外農塲併入省立棉作試驗塲，即以原有農塲，改作公共體育塲，以資提倡，㈤規定各科綱要案，議決，俟令徵小學教育研究會成立後，將此案移交研究，㈥市鄉教育經費宜獨立案，議決，教育經費之宜獨立，毫無疑義，應由本會建議官廳，令知各市鄉議會，對於教育經費，須謀保管善法，並按月發欵，

無錫

◎縣警察所之警務會議　本邑縣警察所主任警佐李乾一，於十五日在縣警察所，召集城區水陸警官，開警務會議，下午二時開會，列席警官十餘人，由李警佐主席，並紀其議決事項如下，㈠取締江北僑民搭蓋草棚以重火政案，議決，由各警區各歸地界，將界內草棚調查清楚，編號加釘門牌，以便檢查，實施取締，㈡舉辦平民教育案，議決，本所應辦之平民學校，應俟警察教練所開課後，再行舉辦，地點暫定警察教練所，先從警察分駐所，及第三分所界內招生，生徒年齡，限定自十三歲以上，至四十歲以下，授課時間，規定下午五時至六時半，以四個月爲一期，經費暫由警察所籌墊，爲普及起見，最好應每一警區，舉辦平民學校一所，惟現在限於經費，祇能暫辦一所，將校址流動變遷，按期輪流，於各區舉辦，俾各區平民，均沾其益，四個月後，續辦第二期平民學校，應即遷往第一分所界內開辦，㈢爲兼所長交議，取締各區商店僭佔街道案，議決，由各區自行查明，各該區內各商店僭佔街道情形，分別嚴加取締，㈣嚴禁賭博案，議決，新年已過，商民尚狃於習慣，肆行賭博，應由各區官長，督警嚴行查禁，以重法令，㈤李警佐提出，最近北門外江陰巷源徐綢莊竊案，謂閶市發生竊案，於警務名譽攸關，自後各區，應各自注意，當經該區分駐所巡官范新之，起立報告，謂本案業經派警赴常熟武進等處追緝矣，報告畢，即行散會，

◎水警在常捕獲盜匪　駐錫水警第二區，第一分隊長劉鏡容，第二分隊長趙珍，於本月十四日，帶同警多人，在常州縣屬奔牛鎮羅士灣地方，查獲盜船一艘，並拘獲盜匪王鳳棟周道五汪榮記三人，繼在常州東門白果橋，續獲盜船二艘，盜匪王金標王義元孔慶龍三人，並起出衣服金銀飾品十餘件，當將該盜匪及賊物，一併解城，由劉趙二分隊長，逐一詳細訊問，據該盜等供稱曾在江北一帶犯案，對於江南一帶，諉稱並未行劫，供詞頗爲狡滑，聞擬於今日解區審訊，務得確供，再行轉解縣署核辦云，

徐州

◎更委小學校長　市立第十小學校長王右泉調長第十一校，已誌前報，茲悉王所遺之校長一缺，業由教育局調委第十二校長王懷仁接充，至於十二校長遺缺，則更委苗汝椿充任云，

◎醫院演劇籌款　十四日爲通俗新劇團爲公立醫院籌欵假第一小學演劇之第一日，下午一時開演，正劇爲宦海風波，每人收看資五百文，上座頗佳，又寶光鄉董林峙亭，學委侯晉藩，以該鄉教育費困難，發起演劇籌欵，兼以開通鄉村風氣，現已着手籌備，昨日來城商請三女師學生數人，前往串演，聞不日即行開幕，

湖州

◎新創豫昶錢莊　吳興錢業祥康昌泰兩莊，現因無意經營，均已宣告停業，其與各業往來賬欵，亦已結算清楚，今歲新增一家，號曰豫昶，聘請謝榮棠楊培鑫爲經理，業已籌備就緒，不日可望成立矣，

◎取締丐頭之計劃　湖邑城廂乞丐，早經市政籌辦處收容服務，而丐頭名目，迄未革除，故仍向戶舖收取費用，茲聞該處爲減輕市民負擔起見，爰將原充丐頭之李指宏出資雇用，嗣後凡有江湖流丐，由該處責令丐頭照常管束，所有市民應繳長年規費，一律豁免徵收云，

時評

◉外交延宕　（素）

自英意相繼承認俄國，對俄形勢，爲之一變，我國與論，咸咎外交失職坐誤時機，良以中俄交涉之繁，形勢之緊，在蘇俄要求承認各國多懷疑慮之時，我國得占幾先，當可易於解決，今則形勢變遷，爲今之計，其將步武英意而承認歟，抑仍執以前之態度歟，此爲今日國中研究之問題，北大教員函顧維鈞，主張恢復中俄國交，是爲智識階級對俄意見之表示，蓋以承認爲一事，交涉又爲一事，初不必兩相牽率，有失友邦同情，以致自陷困境，但外交當局，似未有改變態度之意，王正廷雖回京，加拉罕仍否認定期會議，則中俄交涉仍一延宕局面，然按之現勢，有斷不能再任其延宕者，近來俄蒙事件，警耗迭傳，外電消息，俄人誘惑蒙古獨立，又據傳聞，蘇俄强迫蒙古活佛簽訂密約，建築庫赤鐵路，舉鐵路礦產森林軍警貨幣等權，概握諸俄人之手，視蒙古爲殖民地，寧非至可駭人之事，中俄交涉署聞已函俄代表阻止築路，然交涉一日不解決，中俄形勢一日不脫危險時期，日本後藤子爵，有將赴俄之說，日本對俄方針，或將改變，我國外交，其勿如前之延宕也，

公布欄

江蘇高等審判廳

(民庭判決)葛崇甫與趙耀庭因典田涉訟不服第二審判決上訴一案判決主文上訴駁斥第三審訟費由上訴人負担周馬氏與沙元禄爲退田涉訟上訴一案判決主文本件上訴駁斥第三審訟費由上訴人負担

(刑庭判決)李大郎等因詐欺取財上訴一案判決主文原判關於李大郎梁鳴岐處刑部分撤銷李大郎三人共同詐欺取蘇桂林龍洪發錢財二罪各處五等有期徒刑五月褫奪公權全部終身未決期內羈押日數准以二日抵徒刑一日梁鳴岐三人共同詐欺取蘇桂林龍洪發錢財二罪各處五等有期徒刑五月褫奪公權全部終身李大郎梁鳴岐應執行徒刑六月並褫奪公權全部終身未決期內羈押日數准以二日抵徒刑一日招工廣告一紙及工人憑執二紙沒收之其他部分之上訴駁斥

(批示)成晉發爲伊弟成青才被漣水縣因盜匪案判處死刑乞調卷核辦由狀悉查此案尚未據漣水縣呈送覆核到廳仰候令行該縣依法辦理此批(以上二月十五日)

(布告第六八號)爲公示送達事案查胡秀芳與韓潘氏因交女涉訟案內應行送達上訴人胡秀芳收受之判決正本因蹤跡不明無從送達業據被上訴人韓潘氏狀請公示送達經本廳裁決照准在案茲依民事訴訟條例第百八十四條第一項第百八十五條第一項規定將判決正本連同裁決正本各一件粘貼本廳牌示處自粘貼之日起經過二十日發生效力特此公示送達計粘判決正本一件又裁決正本一件中華民國十三年二月十五日右仰上訴人胡秀芳知照

第三次徵求案揭曉

第一名	關尚卿	住北京宣武門內中街四十九號	得洋三百元
第二名	樂民	住浙江杭州西湖公立圖書館	得洋二百元
第三名	張日帆	住廣東東江龍川縣立中學校	得洋一百元
第四名	張日帆	住址同上	得洋五十元
第五名	徐鳳洲	住平湖縣後底	得洋二十五元
第六名	陸仲殷	住北京東單西裱褙胡同三十號	得洋二十元
第七名	陸仲殷	住址同上	得洋十五元
第八名	叢績之	住山東福山縣八角口初旺庄	得洋十元
第九名	王保羅	住北京清華學校	得洋五元
第十名	夔一民	住南京太平橋余寓	得洋五元
第十一名	孟國棟	住南通水利會柯滄瀛轉交	得洋五元
第十二名	王石生	住南京漢西門軍械局對面	得洋五元
第十三名	王圻	住北京德勝門內蘇花胡同五號輔仁學舍	得洋五元
第十四名	陸仲殷	住址見前	得洋五元
第十五名	汪迺東	住南通東門隆春永號	得洋五元
第十六名	謝友明	住湖南益陽桃花崙信義醫院	得洋五元
第十七名	陸仲殷	住址見前	得洋五元

㈠揭曉後，請得獎諸君即日親自繕寫書信，向本館領取獎金，㈡獎金請弗託人代爲領取，以免錯誤，

㈢此次得五元獎者，應有十八人，其中有某君所投之稿，因錄取後與條例抵觸，即行作廢，

商情一覽

金融

◎國外匯票　二月十六日

上海匯倫敦電匯	三先令六便士二五
上海匯倫敦四月期	[illegible]
上海匯法國電匯	[illegible]
上海匯美國電匯	[illegible]
上海匯日本電匯	[illegible]
上海匯香港電匯	[illegible]
上海匯新加坡電匯	[illegible]
上海匯印度電匯	[illegible]

◎國外貨幣　二月十六日

英國金鎊每鎊	[illegible]
美國金元每元	[illegible]
法國佛郎每枚	[illegible]
日本金票每元	[illegible]
香港鈔票每元	[illegible]

◎國內匯兌　星期六

（中國銀行報告津滬匯兌）

埠名	行化	每千兩合申
天津	[illegible]	[illegible]
北京	[illegible]	[illegible]
漢口	[illegible]	[illegible]

◎金市　二月十六日

[illegible]

◎銀市　二月十六日

[illegible]

◎錢市　二月十六日

[illegible]

◎蘇州金市　二月十六日

[illegible]

◎蘇州錢市　二月十六日

[illegible]

◎外國股票　二月十六日各種股票市價　星期六

[illegible]

（西商衆業公所股分市價）

[illegible]

◎查倉單　二月十六日

[illegible]

◎新市衣業知單

[illegible]

食品

◎滬南米市

[illegible]

◎閘北米市

[illegible]

◎無錫米麥　十六日快信

[illegible]

◎油豆餅

[illegible]

◎茶市　二月十六日　星期六

[illegible]

◎雜糧　二月十六日

[illegible]

◎大連電報

[illegible]

◎現貨麵粉　二月十六日

[illegible]

◎北貨　二月十六日

[illegible]

交易所市況

◎上海證券物品交易所　星期六

[illegible]

◎上海華商紗布交易所　星期六

[illegible]

◎上海華商證券交易所　星期六

[illegible]

◎上海麵粉交易所　星期六

[illegible]

棉紗市況

◎上海華商棉業交易所　星期六

[illegible]

◎大阪棉市電訊

[illegible]

◎本埠棉布

[illegible]

◎各國棉市電訊

[illegible]

平肝順氣 肝氣散

治肝胃氣痛胸膈飽脹食積氣滯痞塊作痛惡心嘔吐等症

功能平肝和胃順氣消滯健胃消食

胃病治療說明書函索即寄

定價大盒四十包售洋二元　小盒十包售洋五角　外埠函購郵票十足收用

總發行上海南京路中鉅湯弄口大生製藥公司

血虧○虛弱○

春宜進補惟服

人造自來血

大地春回○萬物皆生機勃勃○欣欣向榮○而體虛血弱之輩○精神既多萎頓○遇事自難振作○若非乘時進補○其痛苦何可勝言○本藥房發售之人造自來血○即專為一般虛弱同胞而設○功能補血生精○平肝消鬱○溯自發行以來○風行宇內○允稱世界最著名純正最有經驗之滋養聖品○凡患面黃肌瘦○陰虧血虛等症○一經試服○男子血强精壯○婦女種子調經○小兒助長發育○無不奏效如神○每使服者自能信其功力之偉○願注重衛生者際此春令○三注意焉○

價目大瓶二元　小瓶一元二角

總發行所上海五洲大藥房　各埠五洲分店各大藥房均有發售

肺病專門醫生

唐拾義

老牌久咳丸

功用　清肺　健胃　養血　順氣　補腦　消痰

性　溫潤　和平　滋補　王道

每瓶一元

主治

[illegible]

總發行所上海三馬路

父子大藥房

分發行所各省大埠

美租界海甯路 新愛倫影戲院

今夜開演十四大本　六點起映
中國第一影片（鄭元和）蓮花落　連台十大本
上海從未演過 特別打武長片 小霸王 第十一、十二集（大四本）

今天日戲　下午三點起映
中國第一影片（鄭元和）蓮花落　連台十大本

預告　中愛倫市舊址　本院於新正月日日起日夜開演
中國自製第一影片　紅粉骷髏（又名十姊妹）十大本

外方浜橋 共和影戲院

西門星期日
俠女鋤奸記（第三四集）四本
盜中傑（第三四集）四本
星期一　趣劇四本
盜中傑（第三四集）四本
星期二星期四　新春日夜開演影片逐日更換
注意
價目　特別包廂每位半元　普通包廂每位大洋三角　樓每位大洋二角　正廳每位大洋一角　幼童減收半費
星期日皆換片

北四川路五十二號 即海甯路北首 愛普廬活動影戲院 APOLLO THEATRE

今日日戲　雪山義犬　時間 下午三時一刻　價目 樓下四角樓上六角
名譽之高貴　時間 下午五時半　價目 樓上一元二角 樓下七角
下午九時一刻　價目 樓上一元五角 樓下九角

中國通商銀行謹白

本銀行招集商股資本五百萬兩，現已收足二百五十萬兩，總行開設上海，各處經理匯兌及押款，凡有放存銀兩或半年長年存款，一切交易，無不周安，克己並自備高大洋棧一所，貨物均可押用，銀兩租費公道，特此佈告

肝胃氣痛 STOMACHIC WINE

肝胃之病，氣爲之祟，如食積氣阻，腹脹氣滯，痞悶氣結，抑鬱不舒，無不嘔惡，疼痛百病旋集，是酒化滯消積，平肝㶿胃，蓋木降而土不犯，清氣升而濁氣降，三焦宣通，諸患自袪矣，將痛時服一調羹，立見神效

上海外白大橋下堍大英醫院有限公司藥房製

立愈傷風咳嗽良藥　大生公司獨家創製　杏仁精

本公司自民國四年創製杏仁精，發行以來，屢著奇效，治傷風咳嗽，鼻塞湧涕，喉癢氣喘等症，靈效如神，時交春令，寒暖不常，最易發生傷風，服此數滴，止咳消痰，功效立見，價目大瓶一元，中瓶七角，小瓶四角，外埠郵費另加，郵票十足收用，如承惠顧，請認本公司註冊商標，並盆面有神農商標，謹防仿造之偽藥，合併聲明，總發行上海四馬路中盆湯弄口大生製藥公司，分發行杭州清河坊巷內後市街口大生製藥公司

上海名醫一覽表

姓名	科別	診所	時間	電話	住址	備註
楊度普	眼科	法界嵩山路竹安醫院	下午一時至四時門診 四時至六時出診	中央七二三五	法界高山路六十八號	[illegible]
[illegible]時泰	內外科 皮膚花柳科	三馬路大新街口[illegible]藥房	每日上午十時至十二時	中央二一〇七	北浙江路[illegible]安坊二弄	[illegible]
[illegible]南春	內外科 花柳科	南市小南門[illegible]醫院 英界三馬路石路東五二號	上午九時至十二時 下午四時至六時	南市電話三五八 北市中央五四五八	小南門南洋醫院	[illegible]
陳典謨	小兒專科	北四川路武昌路口海寧醫院	上午九時至十二時 下午一時至[illegible]時	電話北一九八九	[illegible]九十九號	[illegible]
謝滂民	統治各科	西門中華路東林蔭路三興里九號	上午九時至下午二時 下午二時至四時	[illegible]	[illegible]	[illegible]
廖煥章（留學日本）	花柳時疫外科 腎臟肺病內科	中和醫院	院診上午八時至下午六時 出診急症隨請隨到	北二六七七	老靶子路十九號洋房	[illegible]
余潤之	內外科 喉科	英界馬立斯浙江路對面高興里七五號	門診上午十時起三時止逾期出診	西三八三三	分診所大世界對面二家門診下午五時起十時止	備有專治七十二種喉症[illegible]
吳宗慶	內外各科	篠崎醫院	每日上午九時至下午三時	北一七四五 一〇七七	虹口蓬路六十八號	本院另聘[illegible]
陳[illegible]滋	眼科專家	芝罘路一號上海眼科醫院	上午九時至下午五時 星期日下午停診	中央五七七六	芝罘路貴州路轉角一號	設有養病室
鄺灼臣	牙科專家	漢口路二百五十三號	每日上午九時至下午五時	中央二七一三	廣東橋福德里三十二號	
沈鄭浩	婦孺產科專門女醫生	西門方浜路[illegible]坊口第二十六號	門診下午一時至五時 出診四時後（痧科不在此例）	南市一七二號	同診所	
臧伯庸	內外科	愛多亞路[illegible]醫院	上午十時至五時診 五時以後出診	中央一六二四		
劉[illegible]之	內外各科	中江醫院	上午八時至下午十時 急病隨請隨到	西二七三〇	法界[illegible]里西首	本院[illegible]

華泰洋行

本行新到藍白曬圖紙、布繪圖紙、臘布、臘紙、繪圖紙、儀器、各種繪圖尺、測量器具，靡不全備，賜顧者請駕臨A一百三十三號，庶不致誤　本行啓

中國模範小游藝場　小世界

在上海新北門內
門券每位小洋二角　北來車輛直達門口免查照會　電話中央四四六九 北市一百三十七號

小桃源　大京班 張劍芬 單德元 張紫珊 [illegible]
女子新劇 華社 愛社 第一層影戲場偵探長片 陶社 男子新戲 傀儡戲
四明文戲 第三層 小金蘭 小桂寶 [illegible]
常州班 丁娥 丁少蘭 趙三寶 [illegible]
魔術 莫悟奇
說書 吳[illegible] 吳[illegible] 楊[illegible]
[illegible]

大世界

門票小洋二角　新橋堍上海西
中國第一俱樂部
場魔術場共和廳　影戲場　乾坤大劇場　京戲場　新廳新場
新劇 導社
東場（樓上遊藝） 雙簧 京音大鼓　南場　北場
[illegible]
京菜館西餐室素齋各種細點京蘇大菜珍禽異獸及一切遊藝無不俱備

論胃症如何治療

韋廉士大醫生果用何術耶

療治胃弱不化之症，其法維由強健之血液輸入胃經，使胃部強健有力可也，此即韋廉士醫生之法也，請觀以下所列即可知矣。浙江楊君直欽，係該處英美紙烟公司太古火險卜內門洋鹼白禮氏洋燭四家之經理也，其來信云，鄙人因患胃不消化，身體輕瘦，體力疲困之症，經多數名醫診治，服藥均不見效，及試服韋廉士大醫生紅色補丸，甫服一瓶，旋即見效，連服數瓶，胃口消化，面容紅潤，身體肥胖，精神加倍，大異往昔，此皆紅色補丸之奇功也，感激甚深，特此表揚以鳴謝悃。

蘇門得臘邦加蘭思思埠中華學校教員廖興頤先生來信云，鄙人曾患胃不消化舊症已經三年，每次呼吸胸膈不勝痛苦，乏力殆盡，見食畏懼，恐食後疼痛也，即少食微物亦覺痛苦難堪，多方延醫服藥調治，終鮮功效，及[illegible]服韋廉士大醫生紅色補丸，即漸見功力，呼吸漸見輕鬆，胃口漸增，痛苦漸消，於是連[illegible]服用，及至胃亦消化，十分全愈而後已，鄙人之症，誠係韋廉士大醫生紅色補丸之奇功也。江蘇南京蕭士傑君，係陸軍[illegible]長，其來函云，鄙人[illegible]步兵第十二旅第二十三團第二營軍需三等獎章軍需[illegible]頭暈腦脹，胃口不[illegible]後[illegible]熟[illegible]等[illegible]入軍界[illegible]軍需事務[illegible]過度以致[illegible]劇[illegible]酸背痛[illegible]醫[illegible]色[illegible]丸後[illegible]現第一良[illegible]也效[illegible]顯著[illegible]據[illegible]實[illegible]從[illegible]勸[illegible]法服用，病竟全好，此劑身體強壯，與前大不相同[illegible]韋廉士大醫生紅色補丸之功力，乃是不分男女老幼，爲最奇妙之補血健腦精力復原之聖藥，凡經售西藥者均有出售，或直向上海江西路六十號韋廉士醫生藥局函購，每一瓶大洋一元五角，每六瓶大洋八元，郵力在內。

乳水不足　此孩前曾晝夜悲啼　形容枯瘦

現下強壯肥美深感嬰孩自己藥片之奇功

稱頌嬰孩自己藥片之謝函　敝局每日收到感恩之父母多封　茲刊錄浙江平湖電話公司陳福水先生之謝書如左云

緣內子產後失調，以致乳水不足，而小兒晝夜悲啼不安枕席，遍身發熱，形容枯瘦，羣醫束手，及試服嬰孩自己藥片，立即見效，服用未久，諸恙悉去，身體強壯矣，足見貴局慈心濟世，有[illegible]於社會豈淺鮮哉，如尊處無從購買嬰孩自己藥片，祈即郵寄郵票大洋六角至上海江西路六十號韋廉士醫生藥局，原班郵奉一瓶可也，每六瓶大洋三元，郵力在內

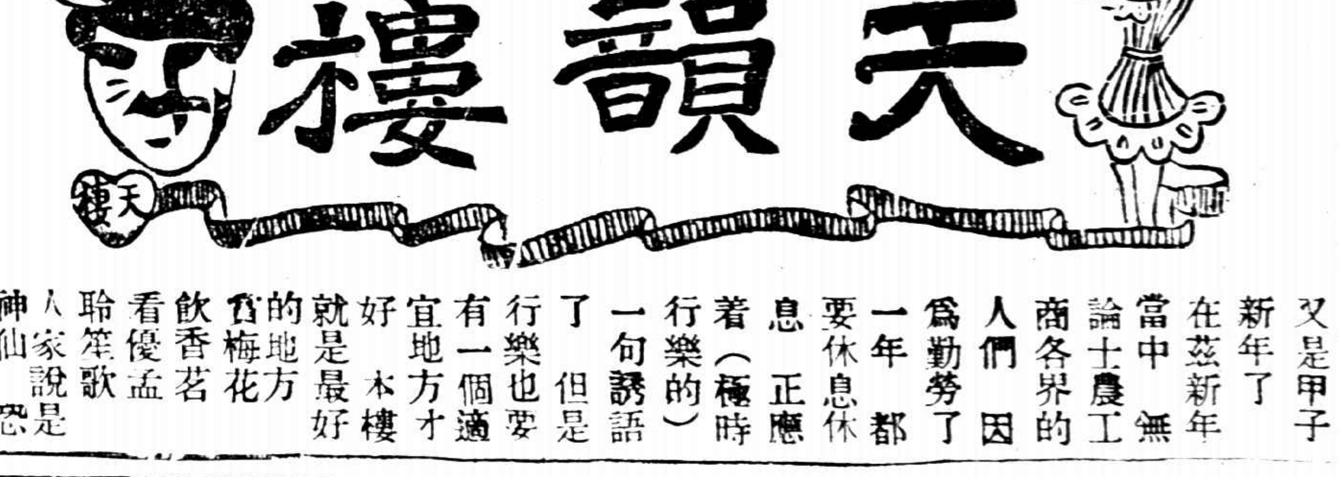

光陰過快　眨眨眼　又是甲子新年了　在茲新年當中　無論士農工商各界的人們　因爲勤勞了一年　都要休息休息　正應着（極時行樂的）一句諺語了　但是行樂也要有一個適宜地方才好　本樓就是最好的地方　賞梅花　飲香茗　看優孟　聆笙歌　人家說是神仙　恐怕神仙也祇不過如此罷咧

唯一樂場　先施樂園

本園高聳雲霄，結構幽雅，樓台起伏，花影扶疏，因地制宜，就勢取景，具園林之妙境，極佈置之奇觀，四圍窗明，寒風莫入，宜冬宜夏，及時適宜，煮茗且書，堤東日夜開映著名長片，髦兒戲又編二本狸貓換太子，文明戲新排粉妝樓，此外蘇灘市曲，式式皆精，諸君及時遊樂，盡興乎來，門券小洋一角

本埠新聞

戰勝紀念碑開幕誌盛

▲觀者近萬人

歐戰戰勝紀念碑、於昨日正午行開幕禮、堂皇典麗、盛極一時、該紀念碑在英法交界之愛多亞路口、俯臨浦江、基爲石製、高約兩丈、上鐫紀念文字、基上立和平女神銅像、雙翼高展、兩孺子怡然牽裾、分立左右、栩栩如生、像前遍植各國國徽、碑基蒙以黑綢之幕、當行禮時、碑基西南北三面、由戎裝之萬國義勇隊列隊鵠立成一大圈、圈內面浦江一方、最前站立者爲首席義總領事路斯君、英法兩工部局總董法通特及勃立兩君、義勇隊之軍樂隊、法軍樂隊分別左右、稍後爲牧師、各國領事、及中國官廳如何護軍使、汪參謀長、陸警廳長、許交涉員、姚關監督、沈知事等、此後則爲紀念碑委員會各委員、更後則爲中國軍隊、參戰各國在滬海軍及親身參加大戰之義勇隊軍官印巡及法巡、觀禮之學校學生童子軍則更在後一列、最後則爲英法兩租界巡捕、中則間以救火隊、開幕前、先由紀念碑委員會委員長庇亞遜爵士及意總領事前後致簡短之開幕詞、繼由庇氏敬導首席義總領事、餘下碑上之幕、一時歡聲雷動、次義勇軍軍樂隊奏樂、牧師禱告、黃浦中英軍艦鳴禮砲、法軍樂隊再奏樂、於是意總領事乃進而置花圈於碑基之次、各國領事及陸海軍兩工部局代表繼之、最後由兩工部總董演說、禮乃告成、總計前後到場觀禮者約近萬人、外灘自廣東路至法大馬路口一段、途爲之塞、自十一時起、除二八九路電車照常開駛外、其餘各車、一概均未得通行、公共租界總巡捕房總巡麥高雲督同中西印各探捕到場保護照料一切云、

又函云、昨日爲外洋涇橋黃浦灘歐戰和平神女紀念碑開幕之期、各情已誌前報、茲於上午十一點三刻時、法總領事及各國領事華洋各官紳商團等、蒞場典禮外、尚有姚主教亦到場誦經演說、法捕房以屆時觀客擁擠、故由各捕頭帶同中西越各捕、並由全體包探到場、妥爲照料、至十二點半時、始各分散、

昨日開幕之歐戰紀念碑　中華照相館攝

捲煙稅問題昨聞

▲虞洽卿允任赴省總代表

本埠捲烟業赴省總代表虞洽卿、昨已接受該業敦請擔任其事、原擬即晚晉省、因稍有私事、准於元宵節起程、至該業各區調查員、於昨日始向公會領取調查表格、分頭調查、儘三日內彙繳公會、詳細稽核、聽候總代表消息、再定行止云、

又函云、滬南烟兌業衆和社、昨午二時、開職員會、由沈子卿主席、報告公舉虞君洽卿爲同業總代表、即日赴甯面謁省長、俟有端倪、復開大會、再行公布、次沈鶴山沈鴻飛等相繼發言、如省署未有美滿答復、凡我同業、仍須堅持反對、始終到底、將培洲提議、滬南同業、早已蓋印納捐於本會者、應歸本會調查註冊、或趁滿提議調查手續、即宜出發、以利進行、亦須慎重分發、次第進行、以便當冊備考、

閩軍慘斃學生之反響

學生總會爲援福建仙遊慘斃四師學生、原文照錄如下、「萬急、各地學生聯合會均鑒、頃接福建仙遊商會等團體冬電、謂魚日駐在折桂星雀閩軍隊、借端派捐、委員無理慘斃四師畢業學生林金煦、鄭家、輿情斯沸等語、因聞飛來、肝膽俱裂、北洋軍閥、壓迫人民、無惡不作、我學生被慘殺者、屢見不鮮、今又嗾使匪兵、殺人以逞、若不急起直追、是我學生爲無血氣矣、特此電達、即希聯絡各界、共張撻伐、以維人權、而除國賊、中華民國學生聯合會謹印」

公決憲法之反對

國會憲法起草委員[illegible]、以有人欲假國民公決之手續、以實行承認北憲、[illegible]發表宣言、表示反對云、

汪精衛之談話

▲計劃肅清東江　▲建國政府眞相

汪精衛君、業已由粵旋滬、已誌本報、昨日汪君與某君談話云、粵省軍事、在過去一月中、完全在沉寂時期、最近中山先生會與各將領商酌、業確定先行肅清東江、目下已在準備、至建國政府問題、外間謠傳、均非事實、國民黨大會開會之前、即有人提議、中山先生即以此向各方徵詢意見、而當時對於設立政府之用意、不過欲以爲對外及應付北伐之總機關、時局奠定、仍當與各方協同建設、後經徵詢結果、有主將該組織者、遂即擱置、乃外間又傳組織政府、業已確定、將由國民黨推選出大總統云云、殊爲可笑、今國民黨大會已畢、當可予吾人以事實的証明矣、港報對於吾曹、造謠無所不至、其始則宣傳國民黨赤化、其計蓋欲以間粵政府與各國之感情、實則國民黨此次改組、絲毫不改其以前之政略、而於中央與地方之職權、規定尤爲明白、其最近英國已承認蘇俄、則其謠言目的、根本亦已失去、至此次改組、採取委員制、黨員負責任、須當加重云云、

加入萬國商聯會

考察歐美實業專使張孝若君、前電江蘇交涉公署、請轉中華全國商會聯合會、以萬國商會聯合會會長、迭請中國加入此會、關係極要、並有代表列席、國際聯盟、似應加入、請議決電復、當經許特派交涉員譯轉該聯合會核議復稱、爲尊重國際地位計、對於國際商業團體、自應一體加入、以資聯絡、惟萬國商聯會章程未悉、應請貴署代爲電索、以便提案交會議決、方可正式入會云云、當由許交涉員電復張專使查照在案、茲聞此項章程、業經張使代索寄到、頃已由許特派交涉員函送全國商聯會查收察閱、以資籌備、

浙紳金百順到滬

浙蘇紳商爲撤防問題、奔走甚力、沈田莘君、已來滬上、業誌昨報、茲悉杭州總商會會長金百順（字潤泉）君、亦於前日（十五）乘滬杭車下午一點五十分快車來滬、當晚七點零十分到北站、昨日即走謁盛竹書黃炎培史量才沈田莘諸君、會商一切、日內擬赴甯一行云、

勞之常昨晚抵滬

孫寶琦代表勞之常氏、奉命南下、過甯與齊督有所接洽、於昨晚十一點三十分、夜快車抵滬、即下榻西藏路某旅社、聞來滬後即須赴杭、謁見盧督辦、並攜孫氏手書數通、分致浙軍政各要人、於東南和平問題、有所述及云、

基督教大學聯合年會

中華基督教大學同學會聯合會、於昨日下午六時、假座寧波同鄉會舉行第八次年會、各校會員到者、計約翰四十八人、之江二四八人、金陵二二八人、滬江二八人、東吳三七人、福州協和二○人、約翰神學一三八、中西女塾三八人、蘇州景海女校一四人、湖州湖群女校一一人、聖瑪利亞二五人、金陵女大一七人、來賓有安徽生女爵士、美國領事[illegible]、教育部幹事葛女爵士、等約共二百六十餘人、由會長盛承道主席、各校席次、分橫行男女相間排列、四週懸各校校徽、中懸國徽及聯合會會徽、既就席、中西先起唱歡迎歌、繼之以滬江東吳金陵女大及湖群女校、約翰之江聖瑪利亞等校、亦接踵而起、或呼拉拉拉或唱讚婆歌、一時呼風歌調、響遏行雲、大抵女校妙曼宛轉、男校則悲壯激越、夜如何其、夜未央也、嗣後男女各校間、彼此問答、靡不饒有趣味、有時間以俗語、而並不傷雅、其尤特色者、則約翰會故作嬌女聲氣、請滬江唱歌、聖瑪利亞則專用小調編成各種詩歌、均能引起座衆之興趣、如是歡呼者約一小時許、將餐終、遂由主席登台致開會詞、次由張湘屏、司徒都涵、麥露得三女士、張廷榮夫人、李迪雲、余志忠、張福星、朱譜律等八人、合唱詩歌、由郭美蘭女士奏琴、次由許秋颿演說、復次由中西演劇、劇名「五老婦與蠟像店」、聖瑪利演啞劇「Ehrniture」、即唱會歌及國歌而散、時已十時半矣、

鈕大同學紀念夕

每年二月十一號、爲美國紐約大學之紀念夕、凡鈕大畢業生均舉行慶祝、上海鈕大同學會、原定於該夕慶祝、後因時值陰曆新年、[illegible]度歲者、故紀念[illegible]改遲一星期、定於明晚即二月十八日星期一、在靜安寺路新卡爾登會餐、餐費每人四元、一切外費在內、鈕大同學定座者已不乏人、願加入者請即知照棋盤街中國廣告公司林振彬君（電話中央五七八）以免臨時侷促、聞此項紀念、在中國尚屬首次舉行、故秩序甚佳、有音樂跳舞等云、

張一鵬宴客紀

▲商議招待外人來華考察司法

上海律師公會會長張一鵬、於昨晚六時、在一品香宴客、商議招待外人來華考察司法事件、到江蘇高等審檢兩長、上海地方審檢兩長、許交涉員沈知事及法界黨康衡閣界等共五十餘人、酒半酣、張一鵬起立致辭云、今日承諸君光降、不勝榮幸、在今將有一展行革命事件之重要準備、吾人須極端注意之者、即外人於十一月間將來華考察司法是也、此事在華會後早已說起、屢次延期、今歲必將實行、故吾人如何預備、深盼諸君加以研究、以余個人所見、以爲形式與實際兩事、最須注意、因在此短時間內、欲求取得外人之信仰、此兩事實不可不加以努力、次許交涉員謂領事裁判權之撤消、吾人極端熱望、而如何準備、則盼司法界諸君、早爲之備、浙江司法協會會長朱鳴選謂外人考察、不僅注意上海一地、各省亦須同加準備、目下北京政府、既無此餘力及眼光以注意此事、則惟有盼各省各自爲謀、一面仍當求合作辦法、因關於司法上之公共事項、如法律上之增刪等、必須公共決定也、故希望召集全國司法會議、或由上海律師公會、主持組一團體、庶不致宴會無後、毫無結果、次江蘇高等審檢兩廳長報告一年來籌備情形、並謂關於招待事件、彼在司法總長任內、曾擬於杭州上海天津漢口等六地設特別審判廳、並於增加關稅後撥取百分之五、作爲經費、此事司法現當局雖未必憶及、當有成案可稽、又收回領事裁判權、則會審公廨一事、亦須同樣注意、次秦聯奎謂宣傳方面、須與司法當局努力做出事實、方有資料、並盼設立司法公署、王開疆說明中國法律並無缺憾、並希望各縣設立分庭、末王士洲等相繼發言、當由主席聲稱關於組織一層、當由上海律師公會召集特別會議、再行決定、旋即稱觴而散、

上海港水面之管轄權問題

▲會審公廨美副領事判斷之疑點

大陸報社論云、美副領事愛爾曼氏於星期四日會審公廨審問某案時宣判、謂會審公廨有管轄上海條約港之權、此在該副領意中、蓋然包括黃浦江中之船舶而言也、按向來依一般人之感想、所有關於治外法權之條約、其範圍僅及於某部分之陸地、至毗連此陸地之水面並不包括在內、仍歸中國政府管轄、就上海而論、工部局並無權力管理港口、其權力僅至浦灘邊爲止、其巡捕不能問水上事、另由水上警察管理、此水上警察受海關節制、海關則中國政府之行政機關也、凡在港中水面所犯案件、向歸中國官廳審理、歷年如此、此爲衆所共知、又如蘇州河淤塞日甚、於交通上極爲危險、工部局屢圖設法開浚、迄未能實行、亦由上海水道歸別一機關管轄、而此機關又完全屬於中國政府故也、吾人並非謂會審公廨此項判斷完全錯誤、特此項判斷實足以推翻中外官員向來所具之觀念、而含有革命的性質耳、使此判斷而是、則於一部分陸地上許外人居住經商、即將其毗連之某量領水亦歸併加入、果爾則上海工部局之管轄權顯然非止於黃浦灘邊、而應止於浦東之沿岸、反之、使此判斷而非者、即凡港中船上發生之案件、會審公堂概無干涉之權、又其明也、依先例而論、確有理由可信愛爾曼君之判斷爲誤、倘照向來先例辦理、則在本問題中之某案應歸中國官廳審理之、吾人深望中國交涉使[illegible]處置此問題、俾可得一切實解決、誠以因此種管轄權問題而引起中外當局間之爭執、殊非上海及毗連區域內行政上之福也、

平民教育促進會

▲請甲種會員重填願書

上實平民教育促進會、自上月舉行籌備會後、即著手進行一切事務、該會因前次會員所填志願書中、甲種會員一項、本分機關個人兩種、當時填寫不甚明瞭、日前特通函另請明白填寫、原函云、逕啟者、上月舉行籌備會、承填志願書、加入爲甲種會員、至佩熱心、惟原志願書、未曾註明是否代表所在機關入會、抑係先生個人加入、及認定第幾欵資格、用再寄本填注、如個人入會、請於簽名項下、簽入大名、如係代表機關入會、請將機關名稱、加蓋圖章、附填某人代表字樣、均請於認定某項資格上、加一×符號、於本月十八日以前即復云云、

省自治會籌備訊

▲定期開籌備員會

江蘇省自治法會議組織法籌備會昨通告各常駐籌備員函云、敬啟者、本會成立以來、已逾兩月、縣議會加入者、計有四十四縣、商教各法定職業團體贊成者、亦有三十餘處、日內正擬發出通告、或敦促各法團、或責難省議員、以期促進、茲訂於本月二十日（即夏歷正月十六日）下午四時、在本會開常駐籌備員會、屆時務請撥冗蒞臨爲盼、江蘇省自治法會議組織法籌備會謹啟、

縣聯會定期開委員會

江蘇縣議會聯合會、昨通告各委員函云、敬啟者、本月委員常會、適值陰曆歲杪、未及集行、茲訂於本月二十日（即夏歷正月十六日）下午四時、在本會開臨時委員會、屆時務請撥冗蒞臨爲荷、江蘇縣議會聯合會謹啟、

洋商催浚蘇州河

江蘇交涉使公署、茲准駐滬領袖領事函開、本領事團現接上海洋商總會迭次函稱、蘇州河航路壅塞、妨害商業頗爲深重、中外商行、凡須經行該河者、咸感重困、近且日甚、恐日久必至全無航運之利、實可危慮、查該河首須充分濬疏、切實保持修理、尤應先增警察、則與疏通航路、當有裨益、請爲核辦前來、本領袖總領事及各國總領、僉以此事與中外人民、均有重大切身之利害、相應函達貴交涉員查照、請煩迅即設法整理改善、且日後航運必增、應請迅籌暫時辦法、立即施行、並希見復等因、許交涉員接函後、查得蘇州河航路、關係滬市商業、自應設法疏通、以保繁榮、除函致江蘇水利廳、飭籌將蘇州河航路、竭力迅籌疏通、並妥爲彈壓外、惟該河淤泥積滯、年久失濬、自當趕速濬深、故前日函請吳淞水利工程局、迅予籌議開濬、以利航運、

催報各銀行財產

上海縣知事公署、昨日分致南北商會公函云、逕啟者、案奉江蘇財政廳訓令開、案奉省長令開、據江蘇銀行監理官孫渭璜呈稱、竊奉財政部訓令內開、查本部前因官商辦各銀行號、對於例應呈報之財產目錄、及出入對照表等件、間有未能照辦、以致金融狀況及盈虧情形、無可稽考、當經令行遵照監理章第八條及第十二條之規定、將近三年淨利、切實查明、照規定表式、列表呈報在案、現在尚未刻報齊全、本部亟待查考、合將抄附表式、再行令發、仰卽遵照辦理此令等因、計表式一紙、奉此、查全省[illegible]區域廣、行號衆夥、欲期詳細調查、非有提綱挈領之方、難收實事求是之效、擬請憲座飭行財政廳、通令各縣知事、會同當地商會、遵照部頒表式、分別切實查填、限期具報、以便彙案呈部、伏候鑒核示遵等情、據此、除指令外、合行抄錄表式、令仰該廳、通令各縣切實查填具報該廳、彙呈核轉此令等因、計抄表式到廳、奉此除分行外、合抄表式令仰該知事即遵照辦理、迅行查填、剋日呈送毋稍延誤此令等因、計發表式一紙到縣、奉此除分函外、合函送照印表式、備函送達、即希察收、迅賜查照說明第二條、分別調查、剋日填送、以便轉呈察照、幸弗稽稽、

力爭商辦中之閘北水電案

▲省議會議場紀錄

閘北水電商辦、未能即日決定、又起風潮、昨據閘北公團方面、發表此案關於法律問題之情形云、行政方面、已撤銷上年十二月八日省議會議決之商辦案、故從省議員朱紹文等之主張、謂是日出席之多數議員、仍堅持商辦案、確已依法通過、將當日議員簽到簿、議場速記錄、及事後各議員致議長之證明書、攝影裝訂成帙、作爲通過此案之證據、分送各機關、並將議場速記錄下、其劉昌威等一百〇三人之簽名簿、及原介紹六十一人之[illegible]書、概從略、速記錄云、江蘇省議會第三屆第三年常年會速記錄第四號、民國十二年十二月八日（星期六）下午三時開議、徐議長主席、主席宣告在場人數已足法定人數開議、介紹王議員春生出席、（一二九周毅陵）本席不主變更議程、致滋紛擾、最好按次序討論、（一一二張福增）贊成、（一三九王朝幹）變更議程、務求會議不贊成者儘可不附議不起立、但不能禁止他人提議變更、本席昨日請以三十七案提議變更、附議者不止五人、以三十七條變更議程提前討論者請起立、（衆）起立、（主席）提議變更議程、其不贊成者、儘可不起立就是了、（四一王景常）請付表決、（衆）請付表決、（主席）贊成以三十七條變更議程提前討論者請起立、（衆）起立、（主席）暫行休息、（主席）宣佈繼續開議、宣布第三十七案馬議員等提議閘北水電廠歸商人遵照估價單限期繳價、完全改歸商辦、以杜軍閥覬覦案、請討論、（一二三六劉文等）請以出席者付表決、（四二王景常）（四六王國庚）（一二九仲洲）（五）以贊成者省長答請起立、（衆）起立、（主席）多數、時已五點、振鈴散會、

▲大東三樓前晚春宴紀　前晚（十五日）六時、沈田莘君設春宴於大東旅館三樓、到者淞滬警察廳長陸榮籛、吳淞商埠警察局長顏璧城、軍署許人俊科長、水電廠委員穆抒齋、銀行公會長盛竹書、前水電廠長馮晟軒、及紳商界團體代表、王彬彥、俞宗周、徐春榮、余錫品、管際安、姜懷素、陸端甫、陳維翰、徐銘棠、等四十餘人、由沈田莘君親行招待、合進西餐、席間許科長謂、何軍使對於保証商辦一案、中途發生變化、失信地方、極爲抱歉、若不極力挽救、未免有食前言、故日間各代表請願之呈文、軍使閱後、當即轉咨省署、已於下午即行繕發、以促省長自動的完成商辦、倘本案仍成僵局、則軍使必不使地方發生危害、自損信用云云、衆稱謝、次穆抒齋謂、此案鄙人以爲決不應有此變化、因鄙人前由省長聘請、余曾詢委員會結果、究係延長官辦、抑係省商合辦、或爲完全商辦、省長當答以完全商辦、并余對此案、思之已審、各方意見、莫不趨於商辦、如省長之用意在延長官辦、或省商合資、則余決不任委員、余並在寧設宴邀請誠社議員朱德軒等十餘人、詢以對商辦意見、蓋因正社議員爲完全贊成商辦、誠社議員表面上似處反對地位、余因朱等均係老友、設果反對商辦、則余仍不就委員、嗣據德容謂、我等所反對者爲議員得賄、非法通過、此爲議會內部之爭、並非反對商辦云云、余因省長及德軒等均不反對商辦、故始但然就職、乃不料此事竟至發生變化、但余之新定省長胆量太小、恐受彈劾、德軒等不達商情、以爲水電廠有利可圖、致造成今日之局面、是皆出於誤會、若將水電廠內容及暗幕、與夫毫無理由之所謂盈餘、詳晰告之、余料省長及德軒等、均將啞然矣、惟目下現勢如此、挽救之策、須由委員會與商辦籌備處開一聯席會、詳加討論、俾後鄙人等先行晉省、解釋一切、但在省日期、非三數日、不能詳盡了解、余認爲辦法極多、但在未徵得同意前、尚未便發表云、各團體份子均贊成穆說、互議之下、俟張其鍠由蘇返滬時、請其速定期開聯席會討論本案進行辦法、俾踐完成商辦宣言、議畢、賓主盡歡至九時方散、

航輪近事紀

▲新輪增航近海　本埠航行近海之鎮海石浦海門及定海一路內之航業、近年異常發達、添加之輪乃日漸增多、本埠平安公司、刻下又以十萬元之代價、自置新平陽號輪一艘、係鋼質置造、註冊噸量三百二十三噸又九十三份、船內之客位、較原行各輪爲佳、其航行線、刻下暫派在海門石浦與定海班內、俟該公司於請求交通部及江海關註冊、並請給營業執照時、將該新輪之航路、分爲下列之六線、（一）長江班　經鎮甯蕪漢至漢口、（二）近海班　鎮海普陀穿山石浦、（三）海門線　甬甌閩廈各埠、（四）溫州線　興化泉州及三港口、（五）通州線　崇門七濠新河及南門港、（六）寧海線　鸕鷀剛港及牛洪港、今已得交通部給發三五〇六號執照、故已開班行駛矣、

▲太平洋紐約聯船　美商太平洋郵船公司、爲與提梓之世界航班競中美之航業起見、茲據其桑港總公司來電、今已將巴拿馬紐約之（一）可倫比亞（二）安內才拉（三）愛古多號、該三輪之接班地點、定在桑港口岸、經羅省港、每輪接行日計二十一天、合上海之往桑港期二十天、計四十二天可以至紐約、此項聯行票、今已訂定、由滬往紐約、頭等室在桑港接往者、今該總行、已有出售、計洋六百元、與二百七十元兩項、並經與總行世界、以後旅客可承載上海轉運至南美之（一）瑪森伊洛、（二）瑪約南、（三）立育爾、（四）卡林多、（五）巴爾白渡、（六）克拉托白、（七）古巴之海威、（八）寶爾的摩、（九）挪威爾等埠、今該公司已將此列各埠、一律增加提單開始旅運南美與中美各地之貨件矣、

▲德新輪運機到申　昨日進口之法國巨輪之白里安號、由德國來申載行大宗德國機器、並附來由上海比利時之貨凡比國之五金玻璃、共有四千噸以上、全歸本埠某洋行經理、該輪乃第一次東下到滬、與伏格號輪號同時裝運上各廠場所定之德國機件來滬、伏格號在月杪亦可以進口也、

▲印輪之中途新班　英印輪船公司之中國航路內、本來祇有上海一路、與廈門一路、今歲因在中國方面之商業起色、除於中日印度線內、於日本號、旦達號、德加大號、托立托號等船外、又加增德爾曼號、今更於甲谷陀中國班內、特新闢新航路、係行走逕選磐谷至中國班、茲據電告來滬、該公司已派第四號郵船、航駛此線、此誠英印輪十四次開出之七千噸輪華立班、現行中印線內之特別班次也、

▲南潯新華商輪　華商劉嚴諸君、創辦一合豐新輪公司、刻下暫行上海大連灣班、已經用華豐、海利、及大中、等二千噸巨輪多艘、從本月起始航矣、

▲湘漢輪船公司發起　近有湘人朱鉞、孫宗元等、發起湘漢輪船公司、除自備資本外、要求政府撥給官股、定額爲三百萬元、刻正具禀存案、籌備一切云、

驅逐艦隊將來滬

日本帝國驅逐艦隊六艘、現擬於三四月中、開駛來華、屆時在何處停泊、尚未確定、惟必在滬勾留云、

海道測量局籌款造艦

吳淞海道測量局局長許繼祥、前因測量海道、分隊出發、需艦護送、曾於去冬呈准海軍部、[illegible]撥歸該局、以備測量之用、茲因各處洋面海盜不靖、籌辦海軍巡防事宜、俾測量員學員、於[illegible]之時、增進海防學識、所有沿海設立標燈、俾巡警報等事、尚由海關理船廳辦理、甚以許局長與海關來巡工司磋商辦法、以便協助進行、惟巡防艇用軍艦往來巡緝、該局原只量艦、倘不敷測量之用、爲伍巡緝、故許局長現又呈請軍部、籌撥的欵數十萬元、先行添造測量艦二艘、以備差遣、如日後辦理成效、再行擴充、俾海軍部核准欵到、即可向江南造船所定造船隻着手開辦云、

美海軍建造砲艦

美國海軍部、因長江駐防各國軍艦、不敷分配、決定在滬就近建造小號砲艦六艘、現已分請各造船所投標、惟目前尚無人承造、故何日工竣、尚不能預定云云、

大通路謀殺案

臨城著名土匪竇樹墩、自去年發生劫車案、匪首孫美瑤、經政府收撫伏法後、竇即逃來上海、與其第三妾孤氏、及母李氏、賃居於新閘大通路二百九十七號門牌屋內、突於上月二十八號早七時許、被人將竇之夫婦及其母三人、一併謀斃、業經公共捕房特別機關華探目與西探長、將是案兇犯山東人邵興安（亦係土匪）拘獲、連同嫌疑犯邵長法、及見證竇妻韓氏、第二妾崔氏、一併拘入捕房、解廨訊判分別押候查明再訊、各情已誌本報、茲經承辦此案之中西探目、調查得邵興安、曾於去年四月間、在馬立師大沽路五百號屋內、將同黨土匪杜三謀斃、以故於昨晨將邵等各人併解至廨、請爲復訊、即據西探長上堂、稟明前情、並稱上月念八號、大通路二百九十七號門牌、發生命案、共有三人、被人槍擊斃命、據屍妻對於捕房人云、死者係土匪竇樹墩、於本月二號、第一被告邵興安、在法租界某當舖內、典質死者之衣服、被法包探查見、當將拘獲、與第二被告邵長法、一併拘入法捕房、詰問口供、據邵興安供、衣服係死者之妻、令我去當、此言殊屬可疑、後經法捕房查得該被告、前曾犯搶劫案被捕、因訊無証據、故未懲辦、茲被公共捕房得悉、前往將兩邵提回捕房、詰問口供、據邵興安供稱、竇樹墩在馬立師、擊斃土匪杜三、捕房不知其係何用意、遂由伊領至大沽路五百號、被擊地點、察勘一過、嗣調查得去年陽歷四月間、竇曾住居該屋、擊死杜三時、其妻在場看見、故將其眷屬竇韓氏、竇崔氏、一併拘案訊明、據該氏等供稱、杜三並非竇樹墩擊斃、實邵興安謀斃、邵係竇之乾兒子、當時並未報告捕房、於五時後、由竇將杜之屍體、裝置棺槨內、不知車往何處、卻在捕房、均已承認、謀殺竇樹墩等三人並杜三、錄有供單、惟第二被告邵長法、對於此兩案、並無關係、于此即將供單呈案請究、詰之被告邵興安、供認擊斃竇樹墩杜三等四命、惟竇案係由在逃之袁姓、何姓、孔姓等三人主使、手槍亦係何姓交我、復據西探長供稱、捕房業已前往閘北、拘拿袁等三人無着、恐已聞風逃避等語、質之邵長法、否認謀殺案有伊在內、末由工部局刑事科代表梅脫蘭律師聲稱、死者與第一被告、均係土匪、第二被告雖與本案無關、然與土匪爲伍、亦係不良之輩、請求公堂將其逐出租界云云、經陸仲良襄讞得供、與義領袖君、磋商之下、判決邵興安押候錄供備文詳解護軍使署、按律懲辦、邵長法逐出租界、見証竇韓氏、竇崔氏、一併開釋、

南翔暗殺案破獲

本埠台州六邑同鄉會、於去年陰歷十二月初五日、據會員許君由蘇返滬、聲稱同事范友諒、於上月攜現洋一千二百元來申、係與許水杲同行、該會以范友諒並未到滬、始使知十一月二十七日、南翔車站被人暗殺者、即范之屍身、而屍旁所遺血跡模糊之外衣、即許水杲之衣服、當由該同鄉會帶同屍屬、至嘉定縣控告在案、本年正月初五日、已由天台縣沈知事、將許水杲緝獲、供認去歲謀命不諱、解至嘉定縣、歸案訊辦、按律懲治云、

海員會對德輪衝突案之進行

▲呈請嚴重交涉……定期明日開會

中華海員工業聯合會、對於德輪槍斃海員案、自經公堂判決、從被害者向該輪該管領署起訴後、各方面進行不遺餘力、茲分錄如下、

▲呈何護軍使文　海員工會上海支部全體代表康根爲德輪槍傷火夫一案、再行懇請鈞轄爲民請命速予催美領事以法律解決、而慰死生冤苦等事、竊思此次德輪外人於我境內、竟敢如此兇野、槍傷華工、其蔑視我國法律、昭然若揭、而該輪未經法庭判決、便私行開駛、逍遙法外、若不嚴重交涉、不特國體何焉失盡、即今後華人性命、亦屬堪虞、素仰鈞轄愛民如子、故敢冒昧再行瀆陳、懇爲迅催領事速行答復辦理、以郵無辜、則死者固戴德泉下、而生者亦感恩無涯矣、謹呈淞滬護軍使何、

▲致各公團函　啓者、爲德輪船主在中國治安內地、白晝開鎗實彈擊斃賀金榮等一案、業公廨判處扣留該船並兇犯、該船竟敢違抗堂諭、擅自放洋、蔑視我國法權、昨午公堂判斷門毆事件完案、准若向德國領事公館起訴、爲此擇於陽曆二月十八日下午二時在本會開各界聯席會議、務祈派全權代表接洽、共商進行方法、爭國權而雪死者沉冤、免同胞人人危險之害、

▲汕頭支部來電援助　上海支部鑒、函悉德輪船主違易船員、不遵航章、復開槍轟擊我同人、斃者一人、重傷三人、殘橫已極、關係航業前途極巨、望奮鬥到底、敝支部願爲後盾、除電請上海交涉使嚴重交涉、及寧波同鄉、協同力爭外、先此電聞、中華海員工業聯合會汕頭支部叩佳、

宜樂里退租案

五馬路商聯會、鑒於閘北五區商聯會、爲宜樂里退租涉訟一案、特聯合本埠各團體會呈省長、護軍使、淞滬道尹、交涉使、上寶兩縣等公署、昨將此項呈文繕就、派代表赴各團體蓋章、計至昨日加入連銜者、已有五十餘團體、日內即當分呈各署云云、

行將放洋之留學生

青年文學家[illegible]君、在新進作家中之巨子、所作詩文小說、曉人久佩之、此番因研究西洋文學起見、准於下月出國、至[illegible]大學肄業、聞趙君云、一俟[illegible]將留學德國、專攻哲學、南方大學朱君伯芳、聞亦將與趙君同行、至英大研究經濟云、

高檢長參觀公廨

江蘇高等檢察廳長[illegible]、昨晨十時、由上海地方檢察廳長車顯承、陪同至北浙江路公共租界會審公廨、經正會審官關炯之君、迎入會客室、旋引導與車兩廳長、至民刑各庭參觀訊理訟案、周歷長寫法官之側、聞察頗良久、始興辭而別、

童子軍聯合會開會

▲會議修訂會章

江蘇童子軍聯合會、於昨日下午二時、召集修改章程委員會、到者沈信卿章伯寅章君疇唐聞生等四人、由沈信卿主席、議決該會章程、依據中華民國童子軍籌備會所擬省區童子軍聯合會組織通則、擬定章程、就原章修訂、儘於二月二十四日以前交會核議云、

絲繭業開會續紀

本埠絲繭同業、於昨日(十六日)下午四時、仍在北山西路絲繭總公所續開會議、到者總理沈聯芳等數十人、由沈總理主席、因有前日提出之重要議案四件、㈠整頓內地收繭、㈡取締女工要挾、㈢修正商校單、㈣救濟各縣加稅等、由各同業互相發意見、一致公決提交評議員、儘一星期中、鄭重討論、俟大會公決施行、又由沈總理提出選舉董事之選舉票、大約下星期當可分發、務請同業填就、於三月二日至公所投票、並飭書記分函前日大會推定之評議員朱節花等十三人、請於今日(十七)至二十日止、每日午後二時至六時至會、將各議案分別討論、以便提交大會公決、

法華鄉請測繪浜路

▲爲洋商佔築事

本邑法華鄉鄉董[illegible]呈上海縣公署文云、呈爲請派丈給生到鄉測繪浜路、以資保管而重主權事、竊准敝鄉議事會移送議長楊洪鈞公函開、案查本[illegible]決議請縣派員、測丈給生丈給該浜丈尺、完全由公所接管保存、至其他馬路經過之浜、或接近馬路者、亦應一併丈給保管、以杜覬覦等情到所、查吳淞江完全華界、外洋二十八保十二圖已定築路之西、即東七圖五圖沿大西路之浜、公浜西至李縱涇出口向通西流、農田賴以灌溉、自工部局越界闢築大西路以來、洋商即在該浜兩旁購地、在五圖購地者、將浜填塞、力可接通馬路、早經准此項公浜、歸公所保管、早經呈報有案、現在洋商日漸填佔、漫無稽考、且浜有曲折、而馬路取直、馬路邊所餘出處之地、不在少數、凡業戶有以耕種、而洋人硬指此等餘地在馬路範圍之內、不許鄉民耕種、理應歸公判斷、不能任工部局之意思、況馬路所佔路線、本有圖樣可循、並請轉呈交涉員函案工部局、將該馬路路線之圖交閱、以憑稽核、而保主權、伏乞俯准派丈給生赴鄉、丈明該項公浜丈尺、繪圖[illegible]、以資公益、

縣議會議決案（續）

(第十七目)邑廟園[illegible]房租、二千八百元、(第十八目)節孝祠房租二百二十四元、(第十九目)邑廟攤租一千二百元、(第二十目)忠義祠房租三十六元、(第二十一目)邑廟龍船廳房租一百六十四元、(第二十二目)淘沙場房租六十元、(第二十三目)也是園房租九十六元、(第二項)公款息金二千〇五十九元、(第一目)教育公產息金一千六百元、(說明)教育基本金、歷年積存一萬七千元、月息七釐、九年度將二十八保十二圖申江書院田三畝餘、變價一千八百八十元、除以一千元撥充教育博物館建築費外、八百元存儲生息、月息六厘、又塘灣鄉紳董、於十二年度商準坐落該鄉學田作爲雙溪校產、計存田價銀一千六百元、月息六釐、合符上數、(第二目)地方公款息金三百八十四元、(第三目)吳公祠息金五十六元、(第四目)公債票息金十九元、(第二款)學校收費二萬八千六百十六元、(第一項)學費收入二萬八千二百八十八元、(第一目)縣立第一高小學校學費一萬一千二百元、(第二目)縣立第二高小學校學費一千四百四十元、(第三目)縣立第三高小學校學費二千六百元、(第四目)縣立女子高小學校學費二千元、(第五目)縣立女子中學校學費五千六百元、(第六目)縣立初級中學校學費四千八元、(第七目)縣立[illegible]學費[illegible]、(說明)[illegible]計一百三十五名、每名學費四十元、[illegible]因教育局來函[illegible]、(第二項)學校農場收益[illegible]、(第一目)縣立第[illegible]高小學校農場收益七十八元、(第二目)縣立農場收益[illegible]、(第四款)雜捐[illegible]千四百七十元、(第一項)縣房租捐征收費四千七百十元外、除房捐征收費[illegible]、[illegible]、學校教育費二萬[illegible]、公立上海醫院五千[illegible]、(說明)[illegible]、[illegible]算姑照舊案、列收如上數、(第三項)忙漕徵收費二萬四千九百元、(說明)全縣忙漕共收銀四十一萬五千餘元、每元帶徵銀六分、合如上數、(第四項)補助警察費一千六百二十元、(說明)上半年度、縣市鄉忙漕附稅、百分之五提充警察經費、如上數、(第五項)田房典賣中費捐一萬四千元、(說明)查縣行政會議議決、酌提全縣田房典賣中費中百分之五、即以契價千分之五爲比例、查近三年田房契稅、本年得徵收如上數、再前項捐款、擬充馬巡費多年、自十三年一月起、改充警察費、現經本會認可僅馬巡收支、歸入決算核議、合併聲明、(未完)

閘北救火聯會將改選

▲本月二十四日開票

閘北救火聯合會、昨致各會員函云、逕啓者、本會正副會長、自民國十年一月三十日起、當選、扣至本年一月二十九日止、三年任期已滿、照章重選以期一月在案、茲因陰曆年關、各會移由一部籌備會議、議決延期、茲特備就選舉單、及正副會長選舉票各一份、送請察收、凡我同人、即日填選、准於二月二十四日(即舊曆正月二十日星期日)下午一時、在寶山路三五號本會開票、屆時務乞撥冗蒞會監視、以昭愼重、相應函會辦公處、當衆開票、[illegible]

掏翻火場之取締

滬北[illegible]通令云、案據閘北救火會函稱、在凡火警發生之處、每有不肖之徒、掏翻火場什物、及叫貨行到場翻撿貨物、以致保險各戶、攙雜莫辨、貨及啟會調查、亦復難於查明、況遇火警發生、有無心失火者、[illegible]對於此種場合、不得不仰[illegible]行肉搏、以存眞相、至於[illegible]管保留、不致驚及啟會調查情[illegible]、[illegible]

吳淞江水利會通函八縣

▲催促認籌經費辦法

吳淞江水利協會、昨通函上海寶山太倉吳江嘉定崑山青浦吳縣等八縣、催促經費云、逕啓者、吳淞江前經本會議決籌款自浚、預定工程經費六十萬元、由八縣代表担任、在農田項下籌半數一案、並由上海商業團體認籌半數一案、迄今將兩月有餘、既經有案可查、省署亦時相催促、並須按照原案認籌數目、切實進行、以免有誤要工之虞、除上海商業團體方面、已由上海商會分別接洽外、其農田項下認籌、[illegible]數知何、分別徵收、何時開始徵收、會中尚有[illegible]、本會職責所關、無任企盼、如果尚未議定辦法、應請按照上年十二月十五日八縣代表在會協議認籌年數之標準、決計辦法、呈報官廳批准實行、再即繳年份額、水利交通、均受其利、至於此項認籌辦法、議定後是否即由各縣議會通過行具報、抑由協會名義具報、兩者孰爲適當之處、統候貴裁示復、惟無論通行具報與否、一俟認籌辦法議定、仍請貴會將議案抄錄函送、以資備核、專函奉達、諸候玉音、云云、

西區救火會會議

上海西區救火會、於昨日下午二時、開第八次行政會議、正會長黃任之因公赴京不到、由副會長穆抒齋朱葆棠等到會、當由穆君主席、㈠主任夏國樑報告籌收捐數目、㈠通過聯合會[illegible]將本區義務會員增收經常捐勸募證書、㈠議決三月一日下午一時、開成立大會、招待本埠官紳及特捐戶、三月二日用入場劵招待本區舖戶捐戶、自上午十時至下午四時、加入種種遊藝、

重訂駁岸石合同

浚浦總局總工程師海德生、前對於駁岸石之投標辦法、續請局長核議、該工程師報告書、謂上次會議時、核定千春泉所投駁岸石之標價、每噸兩元七角、茲議投標、捐此價目尚覺高、所投他項物料、均由其承辦也、今祇得此標、惟有請求局長准其辦理、已經承辦云、是以請將上項所核定之投標取消、重新承辦合同、與石顧記所訂、價每噸二元八角、石顧記並願存款於本局、以保證其對於合同、決無延誤、當經局長准如所請、

徐州同鄉會立案

徐州八邑旅滬同鄉會自選舉大會舉行後、除由會內將各業[illegible]公推代表分途外、前日已呈准淞滬護軍使及淞滬警察廳立案、茲錄軍署批示如下、[illegible]

昨日之金融市況

▲洋釐　昨日洋釐因外埠路有到況、故之銀拆市價更高、故市面又趨緊勁、早市計七錢一分六厘半、比前日縮小三毫七忽五、日下適在各業用途落令之時、市面尚難樂觀、

▲銀拆　銀拆早市五分、比前日漲起二分、銀行收款六十萬兩、市面穩定、

鹹瓜街規畫放寬

滬南工巡捐局姚局長、前據商業兩告、大東門外鹹瓜街、本極狹窄、至如意街口一帶道路、本極狹窄、而裏外鹹瓜街形式、亦復相似、各車往來、時常擁擠、似此情形、不特與路政交通俱有妨害、且於商業前途、不無影響、請爲注意擴展等情、當由路政處派員勘明實在、切實規劃、將該處道路窄狹之處、設法放寬、並規定汽車馬車專行之路線、

米行公會會議賬款

上海米行公會同業各行、因上年年終催收[illegible]店家之米、賬款[illegible]

湖州同鄉會改組

▲定今日開會

湖州旅滬同鄉會、年來對於會務、未能進行、自舊曆初六開會時、擬選舉正副會長、修改章程、以便重振旗鼓、開張鵬、陳蔚生、楊譜笙、嚴濟寬、錢季寅、張蓉渠、俞寰澄、王均卿、邢君禹、潘國綱、湯濟滄等定今日(十三日)下午二時、在會所開同鄉大會、茲錄發起改組之宣言如下、(宣言云)同人等鑒於湖州旅滬同鄉、年來日聚、事業日增、不能不謀互助之團體、不能乘時進行、欲補救自助助人之基礎、而原有湖州旅滬同鄉會、徒具章程、散漫陳言、無禆實用、當年大會及改選職員諸大端、旅滬同人亦不當聞見、會員又久不繳費、甚非所以應時勢之需要也、爰集同志、發起改組、以期同結團體融洽感情、本會員平等財政公開主義、圖謀旅滬同鄉三者之進步、各業之發展、及協濟事業之改進、庶諸君本愛鄉熱誠、鼎力贊助、[illegible]

甯同鄉會徵求會期展

甯波旅滬同鄉會、第四屆徵求會員大會、本定陰歷正月十五日舉行開幕典禮、頃悉該會因各隊長來函、僉以組織分隊手續紛繁、開幕期近、勢難允分預備、應請展期云云、爲此該會特於昨日午後三時開徵求委員事務監聯席會議、計到者有陳君良玉、袁君履登、陳君蓉館、孫君梅堂、陳君楚湘、孫君道勝、烏君崖琴等十餘人、當經議決准展期至正月二十五日開幕、聞已函知各隊長矣、

洋務職業公會常會

昨晚十五號洋務職業公會在愛文義路上海洋務職業公會、開年常會、到會者百餘人、公推朱昌利主席、羅廠華紀錄、㈠主席報告開會宗旨、㈡[illegible]報告、公決推以貌招進行、㈢宋昌利君報告本會日夜學校進行方針、並討論夜校教員案、請公決、㈣[illegible]、㈤聯誼科准先生[illegible]、㈥報告包志澄君募成一組、㈦選舉大會日期、准三月一號開票當選、㈧王濟康王瑞龍舒紹華李賢宗朱昌利羅啟華諸君相繼演說、㈨茶點散會、

體育場比賽足球

本埠公共體育場足球隊甲組、將於今日下午三時與韓國寓滬二處足球選手、在該場舉行比賽云、

瓊崖學生會成立

瓊崖留滬學生革進會、茲假一家春開成立大會、並請[illegible]演講、選舉委員結果如下、[illegible]何忠書、符澤[illegible]、陳家袁云、

學校消息

▲中國女體校　提籃橋中國女子體育學校、本學期添聘黃德沅君爲教務主任、陳鄭靜安女士爲音樂兼英文教員、近已通知報名各新生、於開學(二月二十四日)前到校試驗、又該校附屬小學自本學期起、推廣學額、採用新學制、定於二月二十二日開學、

▲滬海商專　閘北實通路滬海商業專門學校、准定正月十七日開學、該校學生所辦之義務學校、亦同時開學、

▲甯波公學　甯波旅滬同鄉會義務公學六所、俱定於陰歷正月十六日開學、

▲崇正學校　崇明路崇正學校、由李一鳴君創辦、現定舊歷正月十八日開學、

▲廣才公學　虹江路廣才公學、擴充校舍學額、分設第二三校、在崇明路、開學期定二月念五日、

▲廣肇義學　上海廣肇公所、對於教育事業極爲熱心、所辦各校成績斐然、廣肇義學亦爲該所所設、共有八校、並附設國語師範、團員有百人、分爲五隊、在一二校、每日練習、以校中放假、該團亦暫行停止上課、將於本月念二日繼續練習、

▲晉賢公學　川公路晉賢學校、茲定於本月念日行開學禮、

▲女子體師　橫濱橋精武會內之上海女子體育師範學校、定於三月一日開學、附小則爲二月一日開學、

▲滬海公學　北西藏路滬海公學、本學期定於陽歷二月念五日開學、念九日行始業禮、念一日正式上課、凡本校學生入附設夜校者、僅取半費、

▲商務中學　本埠滿洲路三星坊商務中學、定於新正十六日開學、

▲惜陰夜校　該校設於甯波路口、編分英文科國文科繕寫科、簿記科打字科、授課時間每晚七時至九時、定額一百、現正招收新生、定於本月廿八日開學、

▲久記義校　久記支務小校今歲擴取新學制、學額一百六十名、男女兼收、校址移至貴州路、定於本月念六日開學、

▲浦強夜校　新閘[illegible]弄口新設商業夜校、本學期改組、設高級商業、英文預科四級、高級英文專科、校務部務專科、商科、並添設女子部、現正招收新生、計收新生共以三百名爲限、

▲作民小學　閘北恒豐路蘭亭里作民小學校、於昨十五日開學、定陰歷正月十六日、正式上課、

▲民化學校　城內虹橋東弄民化學校、近日擴充教室、添置校具、甚爲忙碌、定於正月十六日開學、

▲東方大學　法租界蒲石路東方大學附小、于日昨行始業式、

▲商業中學　北泥城橋西平橋南民國商業中學、開於本月二十開學、惟尚有餘額、可按照程度插入各級、

▲滄笙公學　滬西滄笙公學、定夏歷正月十八日正式開學、並舉行編級試驗、

▲華民學校　愛文義路甯洋務職業公會設立之平民學校、於昨日(星期六)上午九時行始業式、正式上課定於舊曆十八日、

▲藝徒學校　閘北商務印書館所辦藝徒學校、昨日上午十時行開學式、由莊百俞君宣布開課及進級日期規則等散會、

▲市南公學　西門內翁家弄市南公學、已於昨日上午十時舉行第一屆春季始業式、

▲振新公學　本埠英租界牯嶺路餘慶里振新公學、已於昨日(十六日)舉行開學式、定於二十日開課、附設之英文夜課、亦同日開課、

▲影戲學校　大中華影片公司組織之影戲學校、於日前登報招生以來、三日之間、來函或面索章程者、竟有五百餘起之多、聞該校對於學生之人才、刻意搜求、男女兼收、一律兼收、而對於狀貌奇特者、尤爲注意云、又光華影戲學校、爲徐瑋君所辦、編制分攝影科演劇科兩種、畢業學額一百名、男女兼收、校址在甯波路口、

南市商聯會之籌備

南市商界聯合會、於前日在南市馬家廠浦東公所、開第二次籌備會、到會者共有四十餘人、共商各項進行事宜、並公推王濟川等擔任籌備主任云、

纜業公所重復職

滬上纜業同行、前因業董沈榮堯對於同業行規、不加整理、以致業中紊亂、早請上海縣公署將該業董撤退、另由同業公舉[illegible]、即使從事整理同行業務、當經發布告、俾同業一體遵照在案、茲聞該業董又以纜業本有之公所、[illegible]前董沈榮堯擅將[illegible]租所典建、雙方爭持[illegible]、呈縣請飭知該前董遵照、現已由本縣令飭該業董、以後所有公所、仍歸前董經管、以後遇有同行發生事故、彼此和衷協商辦理、仰即遵照云云、

敏體尼蔭路加租案

馬懋勳延律師代表、投法公堂、控敏體尼蔭路十一厅房客、拒不出房等情、曾誌前報、茲悉被告等已延黎君律師辯稱、被告等於上年十一月間、接得原告通告後、即向房東倪伯恒要求收回通告、當據倪稱、須與各房東商酌後、再行答復、旋據倪伯恒向被告等宣稱、於今年新正起、每戶須加租外、再令每家交出小費一百元方肯將通告取消云云、是因被告以多年房客、値此經濟困難之時、故此拒絕不允、向倪要求減輕未成、倪原告無理要求小費不遂、致起訟端、實有違背法總領事取締加租之條例、今由律師親自至該處察得此項房屋甚爲陳舊、無修理之必要、被告中有一房客、甫於上年九月間遷入、開設客棧、用去小費四十餘元、裝修費一千餘元、爲日未久、遽控遷告、限令出屋、似此情形、實屬對於公理所不容、應請公斷、原告律師稱、原告因房屋破壞、故此修理、今被告等虛捏原告要求小費之言、來案辯護、此種言詞、並無証據、應請堂上着各被告於限期內遷移、以便修理、中西官判候下堂論斷遵、

前日老北門火警

前日傍晚、老北門內紫華路一百二十五號門牌徐發祥作樓上、不戒於火、該處崗警將徐拘送二區一分署、王清河署員提訊、據供常州人、年四十九歲、此次之火、實係翻洋油燈所致、聞官判令收押、昨午派警將徐申送淞滬警察廳訊辦、

鐵匠加薪議無結果

鐵業各工匠小作各人工、要求店主加增工資二成、及飯食改爲兩飯一粥等情、茲悉各店主以春間生意清淡、難以允加、而工人要求以元宵節起、實行加資、日期已近、恐有停業情事、故昨日下午、在公所邀同工人代表毛和尚丁而林等集議磋商、各店主向毛代表云、俟生意發達、定當酌加工資、惟飯食一層、可能改爲兩飯一粥之云、雙方磋商之下、各工人頗爲堅決、議至六時、無結果而散、

直隸難民昨日遣回

逗留滬上直隸難民男婦老幼一百二十五名、連日夜竟盤踞於滬城喬浜路十紳家大門口、並文廟頭門前、席地而臥、因此交通爲其阻礙、直至昨午後二時、由同仁輔元堂並上海縣公署、購齊招商局新康輪船船票、並經縣署加派探警、將該難民等押上該輪、載回天津等處原籍矣、

捕房拿獲盜匪

持械刦[illegible]判公共租界[illegible]爾路一千四百八十七號門牌蔡順甫家銀洋衣飾之盜匪甯波人林阿根、前日被匯山捕房包探、在西華德路某號電車內緝獲、當在林身畔抄出僞手鎗一支、拘入捕房、昨晨解送公堂、即據西探目偕華探投案稟明前情、要求展期、俾調查証據等詞、經張襄讞、商諸日副領事清水氏、判被告押候下禮拜六查明再訊、

花車梗上縊死男尸

寶山縣[illegible]刑探李順寶、昨投上海地方檢察廳報稱、北車站滬寧鐵路票房對過皮西十三號空車銅梗上、今晨發見一無名男子、在梗上自縊而死、查無家屬、報請相驗、車檢察長委派張檢察官於下午前往驗明、查尸年約二十餘歲、身穿藍布長衫、白絨衛生褲、元色襪布鞋、元緞瓜皮帽、周身無傷、委係自縊殞命、填格、判由堂棺殮、縊帶命帶同歸庫、候尸家屬認領、

大批賭徒分別判罰

蘇州人張阿大、因在新閘路太平坊一千九百五十七號門牌屋內、私設賭場、容留康寶塘、任曹氏、張王氏、王季風、沈萬氏、馮王氏等十八人、在內賭博、前日被中西探、將張等各人、連同賭具帶入捕房、昨解公堂、即據捕頭投案稟明捕獲被告情形、並稱內有康寶塘一犯、係西歷一九二一年八月二十八號、在四馬路衛虹樓門首、開槍圖謀現充法包探與炳泉案內之同黨、且係逐出租界之過犯、請爲延期等詞、經中西官核供、判張阿大押西牢一月、賭客各罰洋二元、賭具銷燬、康寶塘押候查明展期七天再訊、

賭棍拒捕之究辦

浦東航頭吳秦地方、有賭棍諸阿桃、依賭爲業、於本月初十晚、邀請四鄉賭棍、在家聚賭抽頭漁利、當時經人報告警局所長吳立青、親自率領全體巡士、前往諸姓家拘獲賭徒多人、連同賭具、正擬帶局時、被該賭棍等呼喊召集四五十人、即將賭徒奪回、[illegible]致巡士重傷、內有[illegible]二巡士[illegible]逃逸、[illegible]孤不敢來、乃呼集全體巡士[illegible]同區、即傳該鄉地保、按名緝拿、並一面詳請南匯縣公署、追究後辦、

公共公廨訊案彙誌

民事早堂第四公堂、由俞襄讞與英馬副領事會訊、㈠復興蘇祥延律師控馬國祥黃國記等欠款案、堂論本案原告之請求不准、被告馬國祥減至三百兩舖保、㈠邵少伯延朱樹楨禮明兩律師控張星如不理代售棉花價銀案、被告延羅傑律師辯護、告記代原告售過棉花、堂諭改期續訊、㈠高陶氏委任代表李延雅請求給諭執管其故夫高松如遺產案、堂論隔日登報十四天、如期內無人反對、准予給諭管理、寶山縣公文附卷、

時評

歐戰紀念碑開幕感言　(錫)

本埠建立之歐戰和平紀念碑、已於昨日開幕、先後到場觀禮者、約近萬人、歡聲雷動、誠空前未有之盛況也、

溯自歐戰開始、數年之間、金錢物質之損失、不知凡幾、人類生命之喪亡、又不知凡幾、而協約各國不屈不撓、再接再厲、卒能危而復安、敗而復勝、卒使強權屈伏、公理軍勝、則今日睹此和平之紀念碑、有不歡欣鼓舞、喜形於色者乎、

雖然吾觀於歐戰紀念碑之開幕、對於歐洲大局和平無期、不能不有所感、歐戰雖烈、爲時不過數年、即已底定、吾國南北之爭、且十餘年、迄無解決、且歐洲之戰、乃爲對抗強權、吾國之戰、則爲自相殘殺、是亦不可以已乎、吾不知彼懷武力統一之念者、於大局於不能和平之[illegible]者、觀此歐戰和平紀念碑開幕之盛況、能無稍稍感動否也、

天蟾舞臺

天蟾舞臺正月十三日戲 價目 注意

陳嘉麟 趙鴻慶 陸 張 王 明 孟 溫 筱 劉 常 劉 孫 宋 何 陳

紅 銘 武 斌 芬 海 鴻 小 楊 小衡 春恒 玉琴 瑤 玉 英 月

冰 摩 上 山 茂 培 猴 琴 珊 奎 樓

法門寺 天嶺 天台 ◎全部梁武帝◎

天蟾舞臺正月十三夜戲 價目 注意

劉松亭 趙鴻慶 陳嘉麟 彭春珊 孟鴻茂 溫小培 劉玉琴 王斌芬 常春恒 劉小衡 張銘武 小楊猴 孫瑤琴 宋玉珊 于菉庭 陳月樓 明海山 陳永奎

▶第十一本狸猫換太子 包公出世 第十二本狸猫換太子◀

赤舞臺

赤舞臺正月十三日戲（價目）（注意）

張菊芬 劉壽山 張 蕭 國 張斌 白牡丹 祁彩芬 蓋叫天 李德山 馬連良

德俊育強 良艷 李芳 陳春棠 張桐雲 菊芬 連崑 少芳 菊奎

（海潮珠）新長板坡 坐樓刺媳 正本西湖主（大四杰村）全本失街亭空城計斬馬謖

赤舞臺正月十三夜戲

富仙舫 李琴仙 劉壽山 張菊芬 王少雲 祁彩芬 李德山 良艷 蕭育強 張國斌 馬春樵 王少芳 良艷芳 白牡丹 馬連良 蓋叫天 張德俊

大香山 四泗洲城 姜女（麥城昇天 活捉潘璋）全本寶蓮燈劈山救母

春華舞臺

春華舞臺正月十三日戲 價目 注意

宗 趙 王 葉 韓 （小三）鄭 高 崇 王瑩 高 趙 韓 葉

子衡 月樵 福連 艷秋 長寶 麻子 法祥 秋翠 鶴年 麻福 秋翠 月樵 長艷

長 探相 桃 平別 水 貴醉 錢 子連 寶秋

壽星 鐵公鷄 親罵 華車 貴窰 濂洞 妃酒 蓮花（四 屏 屏 山）

春華舞臺正月十三夜戲 價目 注意

王麗卿 趙月樵 王福連 韓金財 （小三）麻子 葉艷秋 宗子衡 崇鶴年 韓長寶 明海亮 高秋樊 蓋翠 大 元 馮志奎 陳福 吳寶

家山 蓮花湖 迷傳 烏龍院（八大鎚）江關 羣臣（打鼓罵曹）宴

新舞臺

新舞臺正月十三日戲（價目）二等一角 頭等二角 廂間三角

黃忠十三功 思凡 頭二本閻瑞生

新舞台正月十三夜戲（價目）二等二角 頭等四角 廂間八角

頭二三本百獻十九本

鐵公鷄 花壽濟 公活佛

乾坤大劇場

乾坤大劇場 導社新劇

日戲價目：花廳包廂每間四位售洋二元 特別花廳每位六角 官廳三角 正廳二角 花樓五角 樓廂二角五分

夜戲價目：花廳包廂每間四位售洋四元 特別花廳每位一元 官廳五角 正廳三角 花樓八角 樓廂四角

徐寒梅 倪明星 陳野禪 胡君安 張利聲 張嘯天 顧無為 林如心 羅笑倩 夏赤鳳 朱詠芬 趙笑佛 朱劍靈 陳素素

清宮大名劇 光緒皇帝痛史 十三日戲

新編秦宮艷事列國歷史新劇正劇准七點一刻登場

美女換江山秦始皇 十三夜戲

新蘇公司蘇州新舞臺

新蘇公司蘇州新舞臺 陰歷正月十三日（星期日）

博正卿 郝韻聲 李又宸 楊春芳 鳳牡丹 沈鶴鳴 何雅秋 小小寶義 何學樵 劉慧琴 張少亭

雙（包公）彩獅子樓 探寒窰 斬黃袍 訓女 惡報◀

新蘇公司蘇州新舞臺 陰歷正月十三夜（星期日）

王春恒 閻永森 李又宸 何學亮 劉漢培 鳳牡丹 何學樵 沈鶴鳴 何雅秋 劉慧琴 小小寶義 何雅秋 張少亭

黃鶴樓 陽婆 蓮花湖 花園贈金 珠簾寨

笑舞臺

笑舞臺 價目 夜戲

陸嘯梧 譚志遠 林雍容 夏天人 鄭正秋 愼愁紅 張冶兒 王無能 蔣秀

（十三日戲）准演 馬永貞 新編俠義

（十三夜戲）演 活神仙 情節新劇

上海大戲院

上海唯一之影戲院 上海大戲院 北四川路虬江路口

著名第一歷史奇情佳片（女明星南挖穆傑作）（六大本）

Nazimova in "Salome"

斷頭後之一吻

法國大影戲院

法界三洋涇橋南首原址歌舞台 法國大影戲院

今夜開演 三十一大本 銀漢紅牆（七大本）

今天日戲 小霸王（打武）（第三四集）四大本 銀漢紅牆（七大本）

最新 笑片 預告

大舞臺

大舞臺正月十三日戲 價目 注意

張榮奎 王佳楣 沈韻秋 賈寶山 趙竹卿 金碧艷 殷春虎 德玉樓 趙如泉 張春海 劉雨田 賈璧雲 李瑞亭 殷春虎 郭春華 李勝奎 小達子 毛韻珂 孫慶芬 賈璧雲 高慶奎 張桂芬 趙東昇

（五雲）大溪皇莊 （上馬）斬（溫）華 （酒）雄 （陰陽河）力（四殺）門 新十八扯 珠簾寨

大舞臺正月十三夜戲 價目 注意

德玉樓 劉坤華 趙昇東 李勝奎 李瑞亭 姚俊卿 趙如泉 賈璧雲 高慶奎 小達子 毛韻珂 金碧艷 郭春華 張桂芬 孫慶芬 張春海 王佳楣 趙竹卿 劉雨田 賈璧雲 趙如泉 高慶奎 小達子 毛韻珂 金碧艷 張桂芬

八本狸猫換太子 ◎ 新洛陽橋

法界共舞臺

法界共舞臺男女合演正月十三日戲 價目 注意

張文英 小彩雲 小蘭春 劉四立 董俊峰 竹翠茹 灕湘雲 粉菊花 曹寶義 趙松樵 安舒元 李桂芳 劉四立 呂美玉 李桂芳 張文艷 陳彩霞 王文祥

辰州放粮 人才駙馬 ▶全本八大鎚◀ 將 老 五

法界共舞台女合演正月十三夜戲

小彩雲 小蘭春 竹翠茹 劉四立 張德祿 灕湘雲 粉菊花 趙松樵 曹寶義 李桂芳 張文艷 小琴仙 舒董 安俊 元峯 詹潤泉 陳彩霞 灕湘雲 安舒元 張文艷 粉菊花 李桂芳 王文祥

溪皇莊 十八扯 雙白水灘 天女散花 湯懷自刎 晴雯補裘 打督 新洛陽橋

丹桂第一臺

丹桂第一臺正月十三日戲（價目）（注意）

樊榮卿 朱買臣

二本五虎平南

丹桂第一台正月十三夜戲（價目）（注意）

三本平南

奴女換太子

慶舞臺

慶舞臺 聘請廣東大榮華第一班 正月十三日夜戲

新艷章 賽子龍 千歲鶴 俏麗康 張文新 王唯俠 豆皮元 新周瑜林

初次新演配景唯一新劇

▶雪（艷情）凝（新劇）梅◀

女琴師（編劇大家榮垣三君新編傑作）

新世界

新世界

招登廣告

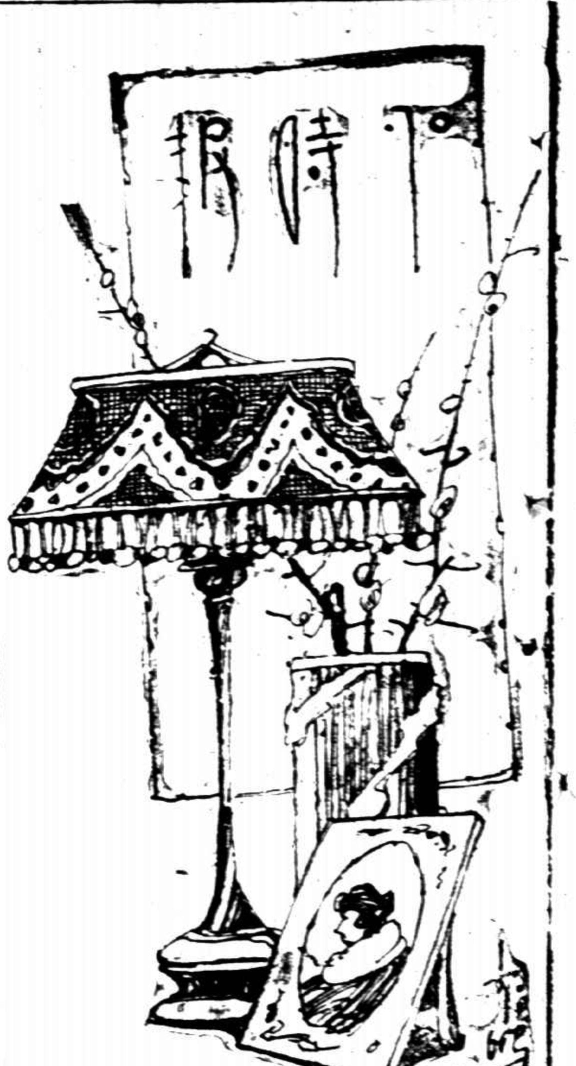

第二千三百八十八號

小言

◉慶弔政治

（倩波）

張作霖在關外對北京使者言除慶弔外與中央無交涉其言爽直可喜現在各省相互間除慶弔外尚有何事近日各省大吏之慶弔似亦較平日尤繁遠者不必說近者如張作霖之娶媳馬聯甲之做壽已是哄動全國最新鮮者又有浙江省長張載陽之喪父在醞釀中者又有大規模的爲段祺瑞做壽倘成事實必更熱鬧今日官場直僕僕於慶弔中也政治云乎哉慶弔而已矣

小專電

●昨日報載北京發表之命令有任潘文華威爲植威將軍有人謂用植威恐係爲殖威之誤殖乃生殖器之殖非培植之植（3）（佚名）

●湖州鈕吉蓀氏日前七秩壽辰□宗朱古微先生贈一聯云『秋夢識龍䫓承露金萱永憶蓬萊天上事』『春愁銷鶴髮臨風玉樹老能若學飲中仙』詞藻斐然爲人傳誦（3）（冷雲）（本埠）

●下星期二有一百美國婦人在卡爾登影戲園售票所售票資以便建築一新禮拜堂於法界此舉尚未之聞（3）（虎）（本埠）

小新聞

●値百抽五之筵席捐

（景旦）

▲吃客倒霉

寗垣敗產處董事張某以經費支絀特發起一筵席捐已得衆人之同意故在粗具章程計各菜館每收入一元抽捐五分不久即可實行云（3）

有趣味的新聞

（在天）

京師自來水公司以國務院所欠之水費已達一載之久屢次催索均未見付故聲言自初七日起即將國務院之水管割斷停止供給院內人員聞訊驚慌異常一面函請軍警保護水管以防爲公司割斷一方挽人向公司說合惟該公司態度異常强硬除立將前欠淸欠外並要求預付一年水費以防將來拖欠故該問題現下尚未解決云

德國的苦消息

▲黑麪包　德國各大學教員以經濟窘迫關係多將自用車變賣每日步行赴校雖離校數里亦多如是教員午餐頗爲簡單多數之人僅以麪包牛乳爲上品更有以黑麪包充饑者女教員尤爲節儉凡奢侈品盡皆拋棄（子頤）

▲馬克票　德國人民生活程度日高各店會明告白馬克票一槪謝絕須以物換物自本年元月起出外求生者總計除男子不計其數外女子亦有二萬五千人云（3）（虎譯十六日大陸報）

▲蘋果　德國柏林近從協記麥城（Yakima）運到蘋果一種色紅甘美味其適口各小販推車出售然購者殊不多見因每只須售六千萬萬馬克云

▲乞丐　德國賚潑席城（Leipzig）近多乞丐爲戰前所無居民之家每日平均有乞丐十二人進門行乞且尤多小孩而各丐所乞之物大半轉售與人以備晚間草租一街車而睡眠云（3）（玄棋譯十五日大晚報）

藝術界消息

▲北洋大學學生爲研究藝術起見擬出版一種雜誌名半年刊現正從事籌備云（3）（子頤）

小紀譯

▲據衛生處報告上星期公共租界共死五西人一百六十四華人內有三西人五華人死於天花餘則死於各種雜症云（3）（虎）（譯十四日大陸報）

日本男女社交之黑暗史

（振靑自大阪寄）

記者在日本社交界活動有年故日本社交上種種狀況頗能有所聞見玆略述之如下

日本全國分關東關西兩部關東之首都市則推東京橫濱二市其地控太平洋美國之自由空氣收吸最早且東京向有江戶兒之雅號淫蕩奢華爲全國冠故社交機關亦層出不窮惟隨起隨滅如曇花一現轉眼成空因日本男子有絕對自由權力對於女子遇之如奴隸正式結婚之夫婦妻則入其夫籍者終身處於奴隸地位夫虐待其妻妻亦無如之何即女家亦不能過問其夫有第二第三情人妻亦不能過問其夫晚間作冶游深夜未回妻不能先睡若妻有第二情人時經其夫告發時法律則處以三月至三年有期徒刑若係互相戀愛而結爲夫婦者謂之內緣妻係不經官廳公許註册者如妻與第二男子有愛情關係日人謂之三角關係三角關係最危險之物若欲解決除非決鬥死傷一人外別無他法故屈辱服從係日本婦女天職此種婦女若欲求倣西式社交法與男子携手立於社交界周旋誠非易事故家庭內之父母以及丈夫之歐風思想諒解而與其妻女赴社交界周旋者占少數而已惟一般未婚女子及有夫之新式婦女多借探親購物爲名暗中赴社交界者占多數一般男子見其可欺遂用種種方法蹂躪其身體以止種種傷風敗俗之事爲之疊出日本報紙對於戀愛問題最爲歡迎故凡遇社交界發生男女戀愛關係時報紙大書特書不厭其瑣此時所謂紳士淑女高尙社交機關爲之凌亂不堪直至解散爲止及至昨年地震發生後全市化爲灰燼一般男女朝不顧夕社交二字竟無人提及矣

關西方面以大阪爲中心唯一大埠風氣亦頗開通婦女社交團體有大阪音樂同好會國際婦人社交會大阪跳舞俱樂部關西跳舞俱樂部等民國十年初春時有新由歐美回國新聞記者極力宣傳跳舞報紙上無日不將男女社交之高尙神聖之戀愛自由之記事登載未幾有一寡婦名多賀千代子者亦由歐洲回國遂有組織大阪跳舞俱樂部之擧一時自號新式青年男女趨之若鶩每晚紅男綠女花香滿室助以大阪第四師之軍樂隊或在大阪公會堂或在大阪旅館風起雲湧一班女學校出身之女子亦無不從事練習跳舞社交界最盛時代以此稱最及至翌年即十一年五月大阪社交界漸受世人非難未幾不幸事發生即有名社交界名花多賀女士服毒自殺查係因姙娠故一時各報態度一變紛紛將其事調查詳細登載外並加以攻擊此時警察亦下取締令社交界人物漸受世人及輿論猛烈攻擊一時各不敢露頭角而一場空前熱鬧之社交機關爲之寂焉及至是年秋間一班殘黨男子十餘名在灘萬食堂爲機關重整旗鼓惟女會友祇得不良少女二人女會友不足遂有私招妓女入社之擧後爲輿論界攻擊遂無形解散此時雖無公共社交機關惟私人集會如在自己家裏招集四五對男女開小小之社交俱樂部者爲之疊出而曖昧不正當行爲亦爲之層出不窮但日本婦女多貪而蕩中日被專制之家長監視不能交際今則私自出社交界於是野心勃勃爲所欲爲矣而流蕩之男子利用此機會誘之以利約其赴家族洛場或旅館茶館敗壞其貞操而後已日本女子對於貞操問題不甚注意有夫之婦較之未婚女郎其禍尤甚故三角戀愛關係之不幸事多發生於日本民國十二年大阪社交界依然寂寞無聞惟有音樂同好會之女會員每星期三六兩日必到神戶之東洋旅館蓋該旅館於三六兩日有跳舞會之故該會會員在大阪既不能出風頭遂秘密來神戶在西人社交機關內活動中有內藤周子者乘其夫出洋後與歐洲某國領事發生戀愛關係而珠胎暗結有邦子姊妹二人爭愛一外國青年紳士而致被報紙揭載其情史者有三四實業家閨女晚間赴船上訪男友被警察誤以爲賣淫婦而拘往警署者笑話百出輿論譁焉一般有妻女之父母丈夫遂嚴禁其妻女出外如有違命者則享以閉門羹或飽以老拳社交界既如此不幸一般頑固守舊之輩從極力攻擊輿論界亦漸加以反對故現在日本之社交界可謂中寂時期也

上海博古齋（十週紀念大減價）

洋裝秘書　出版影印汲古閣五集共一百四十種最完全足本二十冊白紙定價一百六十元大廉價九十元郵費二元六角

守山閣叢書　出版錢熙祚刻經史附珠叢共百十二種別錄廿八種影印四百冊定價[illegible]大廉價[illegible]元郵費[illegible]

墨海金壺　張海鵬輯共一百十五種一百六十冊影印白紙[illegible]大廉價[illegible]元郵費二元

借月山房彙鈔　出版張海鵬輯共一百三十五種一百二十冊白紙定價四十元大廉價[illegible]元郵費一元二角

黃氏叢書　出版黃丕烈刻影印原書不爲多六十六種[illegible]

拜經樓叢書　出版吳騫輯世稱足本影印四十八冊白紙定價廿八元大廉價十六元郵費[illegible]

百川學海　出版影印宋版一百種四十冊白紙定價四十元大廉價二十四元郵費四角

宋六十家詞　出版影印汲古閣箱本十二冊定價十三元廉價八元郵費四角

大觀錄　吳郡吳升子敏編代書畫法書古[illegible]

蘇齋叢書　翁方綱輯精印白紙定價[illegible]

[illegible]南閣叢書　[illegible]

博古齋書店啓　上海四馬路西首同興里口

定齋山水潤例

粟瑒張毅語先生紹承家學博涉多通餘事作畫近師鹿林遠追麓臺傳元明之神韻守宋賢之規矩余力[illegible]因余各陳接同人等代定潤例如左（屏幅條）四尺四元三尺同五尺六元六尺八元七尺十元八尺十二元（堂幅）四尺八元三尺同五尺十二元六尺十六元七尺二十元八尺廿四元横幅横披琴條同屏團扇每柄二元摺扇每柄二元冊頁一尺兩元多則照加手卷另議

劣紙不書潤金先惠約期取件

張志潭　郭則澐　熙實　傅嶽棻　袁毓麐　金紹城　邢端　楊熊祥同訂

收件處上海四馬路有正書局及山海關路瑞綸里通志書局

陳設送禮最宜

大對聯

徐東海七言五言　黃坡七言　康南海五言　張季直八言　曾國藩長聯　湯道人五言　張廉卿八言　金冬心七言　梁山舟七言　錢南園七言　吳昌碩八言　楊鋭翁五言　每對一元　康南海七言　張季直五言　陸潤庠七言　趙撝叔七言　何曲園七言　張叔未七言　吳淸齋七言　翁同龢七八言　曾國藩七言　左宗棠七言　劉石庵七言　張廉卿七言　包世臣七言　林則徐七言　翁覃溪五言　金冬心七言　何子貞七言　王夢樓七言　鄧石如七言　[illegible]

印有目錄函索即寄

有正書局發行

◉無敵牌之新出品七種

▲鋼精盒撲粉　此盒用鋼精（即鋁）製成經機器泡製故光耀耀眼與銀器無異且携帶輕便遇水不銹內裝玻鏡樣撲一經開盒香溢滿房蓋其原料配製純照法國最新方式製成故爲吸收汗泌消滅油光有益皮膚無損容光美術高尙之品每盒定價三角每半打一盒一元八角如剪此紙來購得減七折單純郵費另加二角

▲雪膚霜　今年新出花式共有六種計玻璃瓶兩種（甲）藍瓶裝者每瓶一角八分（乙）白磁瓶每瓶一角半（二）一兩裝二角（三）二兩裝四角半（四）四兩裝者六角以上各種香味除乙種係水仙花香外其餘均係來香與麝香玫瑰紫羅蘭等配製而成並含水分係以愛泉蒸水故能永久不變並含過養化輕故有漂白皮膚之作用試以少許揚之手背愈揚愈白毫無油膩是其特異之徵也特約經銷不論大小凡總數在五千打以上者照花露水生髮油一般辦法不及五千打者仍照向章

▲近花鐵盒牙粉　近因小呂宋華僑需要特向本社定製一種仿照美國式之新花樣瓶牙粉其香味係仿留蘭香糖製法優美絕倫除擦牙外並可塗面能去面部黑色油光式之長方鐵盒牙粉係冬青油香味純炭酸鎂製故同樣之物來品每盒售洋三角本品紙價一角五分又仿照德國二角半如將此紙剪下以原價打七折外埠加郵費一角

▲鐵盒媚梨粉　茲有五彩照相之美人小影印刷於玲瓏小巧之洋鐵盒上內裝無鉛白粉香味分玫瑰檀香兩種用[illegible]每盒一角二分正在發行之初但將此紙剪下附以郵票二角至本社即可取得兩盒

▲杏仁液　專治咳嗽化痰每瓶容九英兩大洋五角又杏仁露每瓶容十二英兩每瓶三角均用英國眞正杏仁油精所製服之有益無害

▲葡萄酒　本社葡萄酒其原料係由法國運來由本廠加工精製佐以桑子補血之劑故其香味尤美與普通葡萄酒不同其酒力百分之十二每於飯前飲用杯一二已覺精力充盈具有滋養補血功能實爲一補劑而桑子尤能使人皮膚之嫩可口之精實婦女尤爲相宜每瓶三角每打三元另有鍍金瓶裝者送禮珍貴每瓶加洋一角

▲滅火藥水　無敵牌之滅火藥水係爲公益起見特附五元押瓶可取兩打一年之內隨時可以退還原款一直不費一錢可保火險無論住居家庭商舖以及學校旅社欲防患於未然即使保有火險而置戶備無患社爲公益計亦宜備有以爲惠隣之一定價每瓶三角

上海小西門　家庭工業社啓

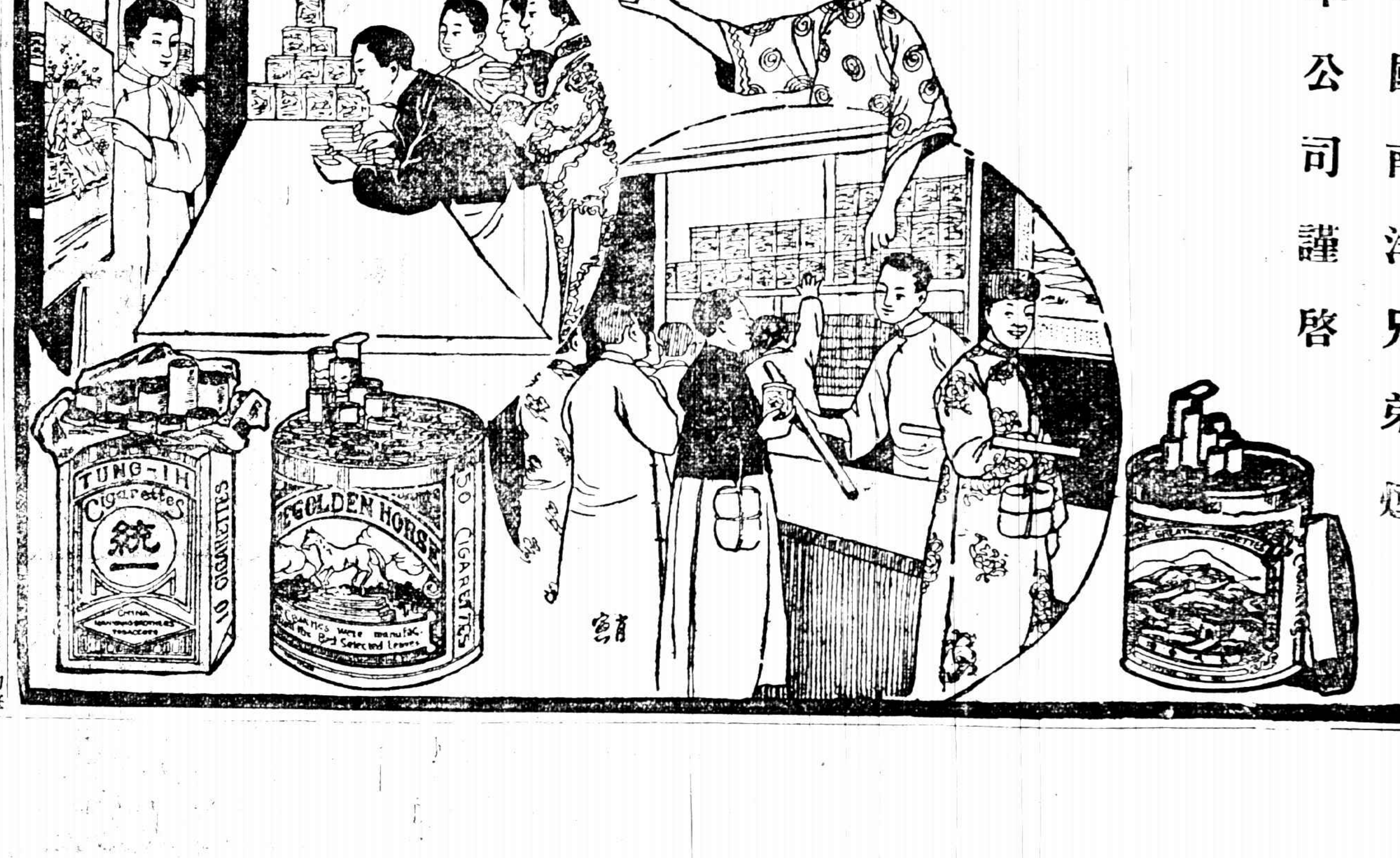

請購國貨香烟
奉贈精美名畫

啓者敝公司所出各種國貨香烟辱家愛國同胞提倡購吸銷行之速一日千里玆爲酬答惠顧諸公之盛意起見特製精美畫幅多種以助諸君新年之興趣玆訂贈送辦法如左

（一）凡購金馬牌或大喜牌香烟六罐或大長城香烟十罐者概贈『桐蔭蒔菊』中堂一張

（二）凡購大喜牌或金馬牌香烟四罐或大長城香烟六罐者概贈『海門歸棹』橫額一張

（三）凡購大鑽石香烟八罐者贈銅架日曆一隻

（四）凡積有十支大喜或大長城包三十個十支統一或寶塔空包五十個均可換取桃花春思長條或班昭續史畫片一張

中國南洋兄弟烟草公司謹啓

繁霜閣曲話(續)

(番禺沈太侔編 揚李朱海秋校)

「南柯記」既云南柯傳徵人天勸破嬿繇擇本唐人小說而言外示幻局中點迷直與內典相應合此為見道之作亦即玉茗度世之文傳劇中汲古閣竹林堂獨深居及臧晉叔刪改本世多見之玉茗原刊不可訪求矣楚園此劇依據獨深復取諸本互校余以集譜大成譜分別正襯格式竊附於清遠之諍臣焉其改訂曲牌處如樹國折之劍器令貳館折之步蟾宮玩月折之小桃紅生恣折之鶯香三枝船赤馬兒雙赤子掛芝麻之類皆當刻所訛也其補正餘語處如引謁折之緱郡帝棄第二曲云便衣衫未整遙來穿紫原脫未整二字得翁折之歸太平曲遙遇妻之所拾得親父原脫之字御餞折尾聲云看他們時至宜鳳化原作看他們時至氣化錄擬折字字雙第二曲云山妻叫俺外郎原作山妻叫俺是外郎召還折集賢賓曲云論人生到頭難悔恐原作論人生到頭成一步象纔折尾聲云且奪了淳于親侍衛原作且奪了淳于梦侍衛尋寤折繡帶兒曲云還鄉定出了這一座大城宛是我昔年東來之經路劇本作白文此徵不諳格律亦舊劇之訛也他若繁飾折之滴滴金四門子生恣折之解三醒句法奇異不可繩以式律余以沈伯英南詞譜李玄玉北詞譜格正之三曲中以解三醒為尤難臧晉叔所謂褐花腔今世不傳無從是正矣

影戲雜誌

明星祇有三年的生活麼? 寒雁

美國影戲雜誌新近登載著名導演家約翰勞勃孫氏 John Robertsn 一段「明星祇有三年的生活麼?」的談話金玉之言不可多得茲節譯出來給國人從事影戲事業的忠告(以下為勞勃孫氏之談話)

「為什麼?」

「因為他們沒有充分的鍛鍊沒有經過多少日子去研求真實演員所需的學習這就是有些明星享名不久的緣故我眼看着大多數影戲明星的產生都是旋生旋滅我心裏實在忿極不可遏了他們不應該在明星中占一席而且他們應得的報酬只有薪水中的一小部份利用着人的捧托居然得享盛名其實再要多在攝影場裏研究學習多下功夫纔是呢

我著片時常用新演員你們不要誤為我喜歡爭先雇用初出茅廬的人物因為現在演員的要素就是表演能力今日所謂明星中求能有真實表演能力的少極了翻開一本影戲雜誌看看裏邊每篇登載的姓名以及刊印的照片差不多總是這幾個這就可以證明明星的難能可貴了

有許多少年男女因為曾一度得過美貌競賽會的首獎(此種賽會歐美各國常有舉行)或者有了一付配銀幕上的美麗面目被製片者一見贊許遂和她訂了三年的合同每月繼續一筆不少的將很大的薪金供給她她也許自己不覺得這事的物理自恃着這付可人意兒的面貌別的本領完全不想到才幹更不用說了有的合同期滿時就永遠不再現身銀幕上了

那知道許多製片者援取了這類的名聲的明星以後試驗出來她們的長處除了面貌簡直別的一些也沒有辛辛苦苦想要不斷本使把情節淺陋的腳本叫她們排演希望把她們的虛名來裝飾這片子但是一個演員萬不能担任全套影片的無論這麼大的大明星就是有些進出也不過五十步與百步之差罷了

世界上能享長久盛名的極少上千數的戲台上以及銀幕上的演員能有幾個超出萬衆的人物可真不是平常容易的事呀有數年的訓練和工作方有漸漸向上達到目的的希望可知道用深工夫的必要一定要能把心中的情緒在適切適當程度中現顯出來又需深知表演中的各種藝術能熟悉劇情感動觀衆有相像的同情心發生方為能事好像機匠能知道他自己造成的機器的各部作用設有阻滯立能修理完善

所以理論上說一個女子被導演者發見了請她在影片裏表演但她不能適合於各種影片的也許幾年以前絕不再有一套影片配她的特長再挽她表演我是以總拒絕這種演員當她第一片完後一定要在性質不同的第二張片子裏失敗了否則也要等候一年半載有一類相像的影片後再可以重振旗鼓哩

把曼麗碧葛馥做個例子有人說她永久不能變成大人的模樣了這是笨話呀她正供給觀衆所要求的—他們祇知贊譽全不知道曼麗表演的反面大家以為她是一個小姑娘因為她有表演小姑娘的特才但不知道曼麗碧葛馥的表演盡都是藝術一方面的曼麗其實她那裏是一個小姑娘呢她是個靈敏長成的婦人了她有異乎尋常的腦經能夠討論經濟的學藝從經濟學起到雕刻術止無不精熟非但口講都有實學的比較紙上空談的什麼博士碩士要高上幾倍了她是我所知道最辛苦用功的人她常有希望前進的心有天才能把辛苦工作輔助着她的天才所以她的令名能歷久而不稍衰減稱她大偉人也算不得太過麽

世界上萬不能在一瞬之間產生曼麗碧葛馥卓別麟以及杜克拉司范朋克和笛克巴斯姆山斯 Dick Barthelmesses 等各明星他們都經過了長久堅苦的時間真演員方肯學習願受人的指導和教訓吾們看不見突然暴得盛名的明星能永久保持他的美名的我所以假定三年的期限者因為在這時期中觀衆都有足夠的機會來評判這演員的實在技能了

講了半天的暈化一現的許多明星了現在介紹幾位真真的明星來我想「杜處葛許」有了充分的訓練將來一定很有希望她那位阿姊「麗琳葛許」表演了許多大名著將來也是一位很有厚望的明星笛克巴斯姆山斯(男演員)很肯誠實的學習投身入影戲界僅二年成績已駭驚人又有女演員杜露麥克兒 Dorothy mackaill 又聰明又用功將來也是一位大明星呢」(勞勃孫氏談話完)

讀者聽了勞勃孫氏的演講完了一定拍著手的稱許但是譯者要抱歉一聲因為原著裏還有一位勞夫人沒有譯出來恐怕譯出來了占著太多篇幅了(現丙)

科學珍聞 農花

特集西文雜誌及東報上所載關於科學上之新發明及有趣之新發見新研究等彙譯於后

美國烏哀邏尼大學之斯巴侖氏就動物類鳥類及昆虫類之色彩感覺一問題經長時間之研究並該氏觀察之結果云蛙草蛇蟋蟀雖屬下等動物而此等動物之色彩感覺不異於人類又犬貓等雖亦具色彩辨別力惟不能分○至清視諸色皆似灰色然其次鳩及家禽類[illegible]綠色至於青色則比較的色盲矣蟻蟹及蜜蜂對於紫外線特感銳敏之色彩反應力此外蝶與魚則最喜美色云 (未完)

(瀑)(布)

愛的傷痕 湘左

初開的花朵是怎樣的嬌嫩可
愛呵!
經過了蜂兒蝶兒的幾度接觸
,心萎了,色褪了!
○○○
甘的雨露呵!
煖的陽光呵!
能彌補這愛的傷痕?

愛神 湘左

我想愛神也是一個不公正的
神罷;
否則何以一切都依從她的意
思?

小詩 湘左

(一)
我的愛人的笑渦
是我的淚泉滴成的.
(二)
情海淹死了多少青年,
但是,還有多少青年自願投
入情海!

二四,二,六,北洋大學

犯人 思順

犯人(?)
自然的法律在那裏呢?
自由,

[illegible]等,
呀!如我們距離太遠了!

湖濱雜感 思順

湖光山色,
朝霞晚鐘,
增我們見的煩悶;
也增我們別的悲哀啊!
○○○
白堤底散步,
我們的精神,
都溶化了!雨露,烟雨,
似一片香潑之洋!
自由之神[illegible]!
十[illegible],二,四,[illegible]法工

社會小說 黑暗上海(二〇一) 清波

第十回 還老八行書寫錢雙字 荒城三月夢一刻千金

帳房師爺道我並沒答應他他只管說前的話不理我我沒有法子抵抗他向作觀連忙雙手搔頭道這便如何是好帳房師爺道本來現在是武人世界武人一到猶如無常鬼臨只好拱手相讓向作觀道且慢待我自己去與他商量一下人有見面之情或者能遲一兩天交卸也是好的帳房師爺搖搖頭道銀子是白的眼睛是紅的心是黑的誰不喜歡銀子恐怕也沒有效驗嘘向作觀道死馬當作活馬醫姑且去一趟再說說罷吩咐家丁備了車子去答拜新任局長武嘉和武嘉和借住在縣署投刺進去武嘉和自然延見武嘉和對向作觀比對帳房師爺究竟稍為客氣一些寒暄幾句向作觀和他商量明天不能交卸的話武嘉和那裏肯依說我已下了命令下去明天有許多打手分卡卡員早經知道不能更改向作觀道並非有意遲延實因稅局章程每月三旬一旬一報前後任交卸總在一號便於清算今天是十五實在不好結報只好商量緩至二十一號……話猶未了武嘉和頗不耐煩斬釘截鐵的回答向作觀道一旬一報雖是舊章程近一接任上面並沒有明令交代橫豎公事上有一天算一天也不顧煩老哥要我再遲五六天那萬萬辦不到向作觀見他盛氣凌人心中雖老大不願意但是多辦一天多一天的收入一刻千金何敢放鬆忙陪笑臉道五六天不能耽擱那末三四天罷武嘉和道我坐在縣衙門裏白坐三四天候你嗎不行不行向作觀離座深深的打了一躬道我和您商量一下明天委實來不及改在後天吧誰知那新任局長武嘉和瞪圓眼睛大喝了一聲快來早走進了兩個帶手槍的護兵嚇得向作觀魂不附體欲知後事如何且聽下回分解 (第十回完)

好一嗅 朱氏頭痛散

頭痛怕吃藥 快買此散罷

[illegible]頭痛[illegible]一經鼻嗅此散五分鐘間頭痛不痛了洵良藥也本埠各大藥房及先施公司均有出售

各藥房分銷地 南京 蘇州 無錫 常州 揚州 丹陽 鎮江 蕪湖 杭州 嘉興 松江

無從購買之處請買郵局匯票封入掛號信內直寄本社如數不滿一元之處郵票代價須加一成經理代銷批價克己

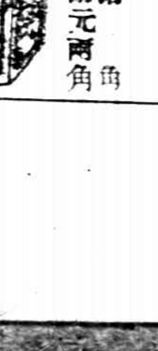

每瓶價洋 大瓶一元 小瓶兩角

發行所 上海西藏路寧波同鄉會右首便是 中南國產製藥社啓

欲登各報廣告 折扣底廉 手續便利

凡有外埠華僑徵求商業等各種廣告無論本埠外埠及南洋羣島等處各大報館均可代登辦理妥速取價克己如欲畫圖擬稿製版及刷招貼無不精益求精價廉物美 賜顧者請移玉至上海南京路英華街惟新里維羅廣告社是盼外埠欲登者亦可通函接洽電話中央四六一五號

宋拓玄秘塔

此碑明拓者居多宋拓本實為希有此本實字上字均未損決為宋拓第一精本茲照原樣大小付印一大冊裝美可愛與前大異定價大洋一元六角 上海 北京 天津 有正書局發行

上海匯豐銀行及虹口分行告白

本行額定股本洋[illegible]萬元股東負責額洋[illegible]百五十萬鎊[illegible]

在香港分行設在廈門暹羅巴塔維亞孟買[illegible]廣州烟台可倫坡大連福州海防[illegible]漢口哈爾濱伊羅伊羅[illegible]神戶[illegible]仰光西貢舊金山上海新嘉坡[illegible]倫敦[illegible]橫濱[illegible]天津青島[illegible]

民國十二年四月一日

中國銀行公會會員 上海商辦廣東銀行有限公司廣告

本行係完全商辦 資本英金一百二十萬鎊 另存公積金港洋五十萬元 總行設在香港 分行設於上海 紐約 廣州 漢口 及代理處於天津北京英京日本小呂宋南洋[illegible] 一切交易格外克己如蒙[illegible]

[illegible]電話中央一七七八 [illegible]

電氣煮壺 計較之點

[illegible]

工部局電氣處 [illegible]路二十六號 電話中央八十三

驪製 半夏麴

本廠發行驪製半夏麴念有五年止咳消痰生津潤肺不論痰飲痰咳久年不愈服他種藥未見效驗者用此治之立見奏功念五年來口碑載道即西人亦有信服其由製煉之法不同庸衆取精汰粗而輔以滋陰之品使脾運日健則頑痰可不消自化故服之者痰自然之釜永不再發決非尋常咳藥之收效一時者可比也請認明盒內有辦風[illegible]為記 大盒二元四角 中盒一元二角 小盒六角

哮喘 氣急丹

哮喘一症皆由氣虛感受寒邪而成或因腎虧火不歸經或由肺衰[illegible]

廣嗣金丹

[illegible]

總發行所 上海盆湯弄寧波路 瓣香廬藥房

有正書局 新出

臨川四寶第一 唐本廟堂碑

臨川李氏四寶[illegible]

尚有

庫裝陝本虞世南廟堂碑 一冊 三元
初拓虞世南東廟堂碑 一冊 五角
虞世南汝南公主墓志墨跡 一冊 七角
虞世南大楷習字範本 一冊 九分

溫佩珊君之銀婚紀念

金陵關監督兼交涉使溫佩珊君因慕西俗于一月廿九日結婚廿五年之期舉行銀婚紀念此影前列爲其公子漸鴻笙清女公子豫仙豫菱元艾其後陳設抬上之禮品爲曹仲珊君所贈云

文繡專校展覽會之一斑

□上海文繡專校爲緒家馬近樓女士所創辦日前曾開成績展覽會此爲該校畢業生鄒佩珍女士(右)所繡(晴窗梅伴圖)(左)可見一斑

玉果斯拉夫之皇子

歐洲新國玉果斯拉夫皇后新生皇太子命名是帝芬此乃彌月時之紀念攝影也

□不分男女之世界（小可）

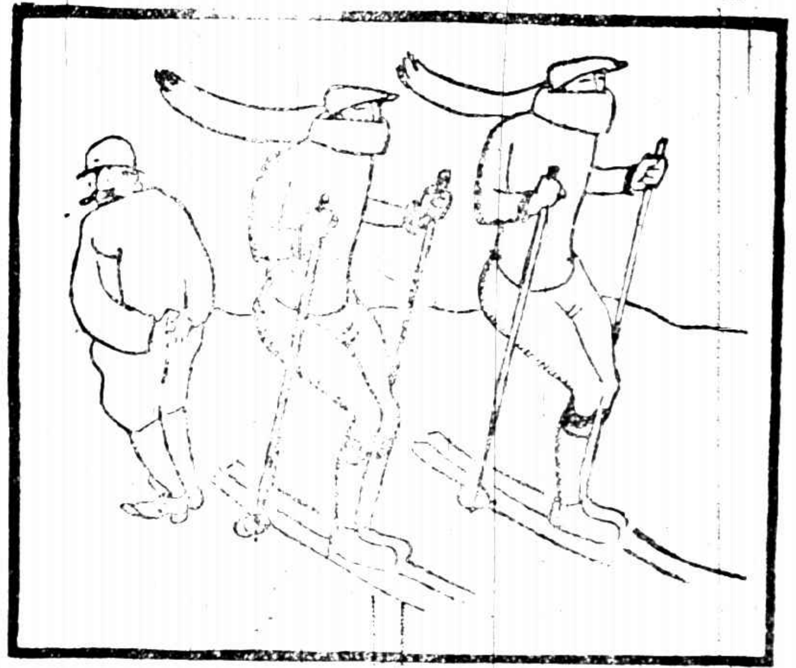

兩人衣緊身毛絨衫褲•首覆便帽•足登兩長片雪靴•手持兩長桿•於寒風大雪中•作滑雪之戲•旁觀者冷笑曰•『若非兩人跌作一團•正不知其孰男孰女•』(意則人於傾撲時•必大聲呼喊•男女聲調•不難立辨•)

瑞士奧國•山岳叢疊•冬季酷寒•不減瑞典那威•一九三三年十二月下旬大雪•瑞奧向不通火車•東西歐洲之交通•爲之阻絕•意外困厄•爲行旅者所不及料•然彼慣於酷寒中求冷趣之山岳居民•反覺其甚可樂•其著那威式之雪靴(Ski或Schi)滑雪者•有時能從高山之上•一躍至山下•並能在空中翻觔斗• 種冒險精神•在各項遊戲中•允當首屈一指•歐洲運動技術昔僅男子樂之•近年風氣改變•婦女亦喜參加•女子活潑勇敢之精神•漸見不下於男子•不分男女之世界•或以其圖爲嚆矢•

法國舒利羅濱公司

簡稱羅彭公司

三星老牌白蘭地酒

羅彭老牌白蘭地酒

質淨味美

在法國釀製

本行經理法國舒利羅濱公司極品三星老牌白蘭地酒各處洋酒店或大食物鋪均有出售各界諸君如未嘗試請至各該店鋪索取樣酒倘諸君前往該店鋪索取而樣酒業已贈罄不獲者請通知該店鋪向本行續領樣酒以免　諸君抱向隅之恨

中國總經理

上海四川路七十二號

順發有限公司謹啓

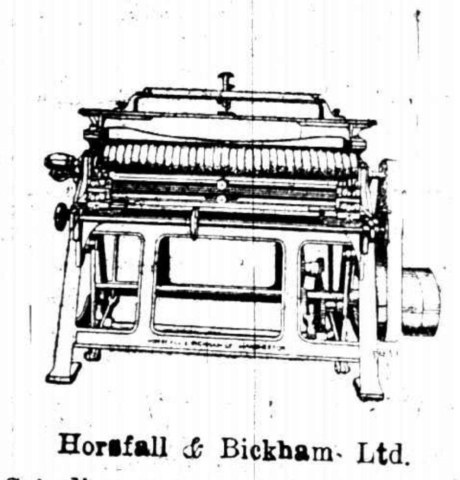

Horsfall & Bickham. Ltd.

Grinding Rollers & Card Clothing.

好司福爾廠

抄鋼絲機及鋼絲布

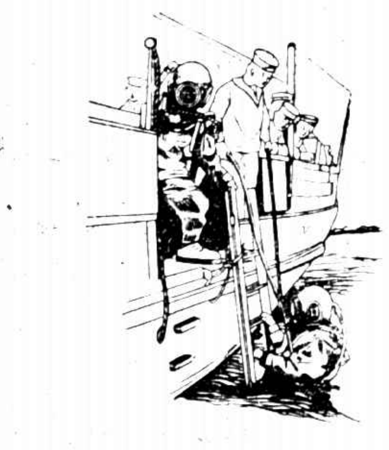

Siebe Gorman & Co., Ltd.

Diving Apparatus.

仙皮高門公司

潛水器

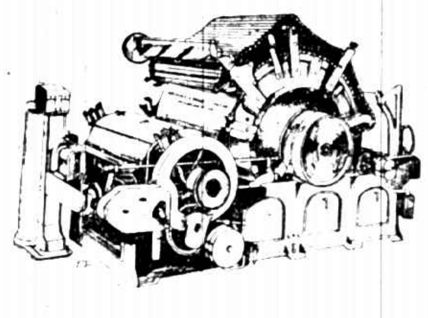

Brooks & Doxey, Limited

Cotton Spinning Machinery.

勃落克司道克仙廠

紡紗機器

Jardine Engineering Corporation, Limited.

SOLE AGENTS.

Registered Office
8A Yuen Ming Yuen Road,
Shanghai.
總行在上海圓明園路A八號

商標
Stag Brand

Edgar Allen & Co., Ltd.
Steel.
愛倫鋼廠
各種鋼品

英商

怡和機器有限公司

獨任經理

Branches
At All Ports.
各處要埠均有分行

Wilson Bros Bobbin Co., Ltd
Bobbins.
惠爾生兄弟公司
各種紗管梭子等

商標 Trade Mark

固安

COHEN

中和洋行經理固安進口公司

▲專營澳洲各種出口貨品之總公所爲澳洲最大之廠

▲固安公司總經理　顧海恒

▲樣子間設在上海九江路十六號A二層樓

▲本公司所經理之各貨商行開例於后

●行名	●出口各貨
密采里○海倫司敦有限公司	熟皮皮製用品膠質以及膠水等類
儉○肯能父子有限公司	專售最高等熟皮以及羊毛等項
拿司記兄弟有限公司	麵粉　小麥類等
麥克流○凡倫訂有限公司	乾鮮菓品
司德蘭密餞有限公司	密餞糖菓各種醬油鹽酸類等
惠思敦○麥蘭合衆醃肉有限公司	冰凍各種肉類火腿醃肉牛油以及裝罐奶油乳酪骨料等項
司華洛○阿里而有限公司	餅乾等

WHITIN

美國維定廠製紡紗機器

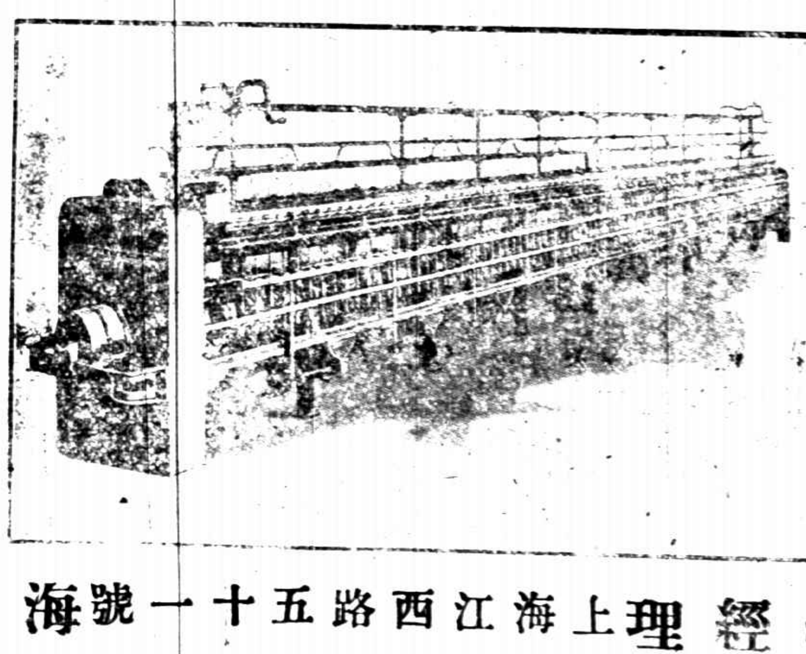

本廠創設美國。業經九十餘載。專製全廠紡紗。織布。紡羊毛。及紡廢花(即脚花)等機器。歷辦歐美各廠。大小不下千萬餘錠。自輸華以來。中國各埠。亦曾辦十餘萬錠。其機器之靈巧。出貨之精良。固不待贅言。而粗紗機之自平龍骨。尤屬獨出心裁。斷非他機可及。倘蒙　各實廠及各實業家置辦新錠。或加添零件等。請移玉江西路九十一號海京洋行接洽

中國總經理上海江西路五十一號海京洋行

電報掛號

"KOORBLE" SHANGHAI

姊妹花

影戲明星蓋許你姊以善演悲劇著聞于世（人[illegible]）其一也近與其妹桃如是合演一劇于意大利不久將現于銀幕云

中國影戲界之人才

徐君名琥號可澄滬籍一千九百廿二年畢業於巴黎專門影戲美術學校爲法前總理克勒滿沙所企重手編『海外風光』一劇請著名導演家費亞萊導演徐君遂於此劇獲享盛名大爲彼邦仕女所贊許其後受亞班公司之聘與留美日本電影家早川雪洲合演『日俄之戰』早川飾正艦長（右）徐君飾副艦長（左）此片出後聲譽益隆公司尙擬續訂合同而徐君歸國心切未能允可乃於去冬返國近見國內製片公司雖發達而人才缺乏似不敷支配決定先辦『光華影戲專修學校』以爲培植人才地步云

北京農大之牛舍

（筱程攝）

美麗之后

葛蘭女士爲美國士耳沙城高等女學校學生近被選爲美麗之后此其乘寶座遊行市街之攝影

鮑蕙兒之舞蹈

影戲明星鮑蕙兒擅長舞蹈此係伊飾『一有希望之學生』之一幕肉體與姿勢之美可謂表顯盡致矣

STEINLE & CO.

上海江西路六號

寶華洋行

在全中國及香港獨家經理

本行可完全擔保并代爲修理如配另件均有新到現貨大小式樣俱全任便參觀如蒙賜顧價格公道

大陸牌打字機器

爲世界最著名之德國老牌

賀庭留聲之留聲片

機

德國精製市上最著名之留聲機

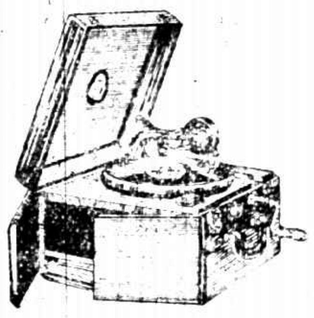

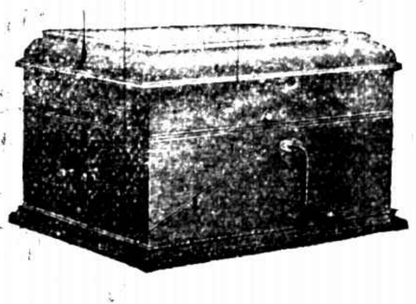

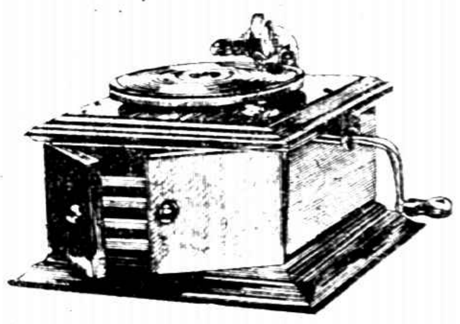

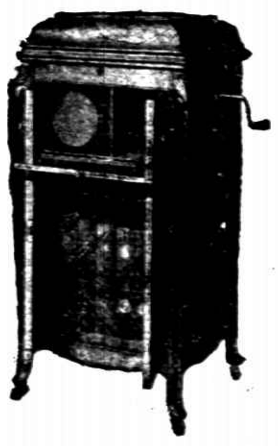

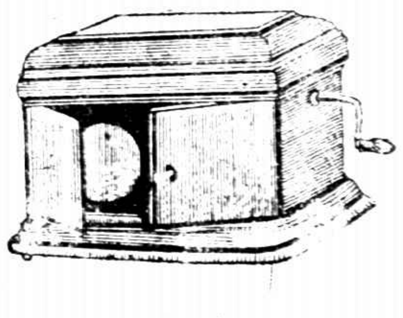

中德商店

Odeon留聲機器部此佈

南京路四七三號

T. B. T.

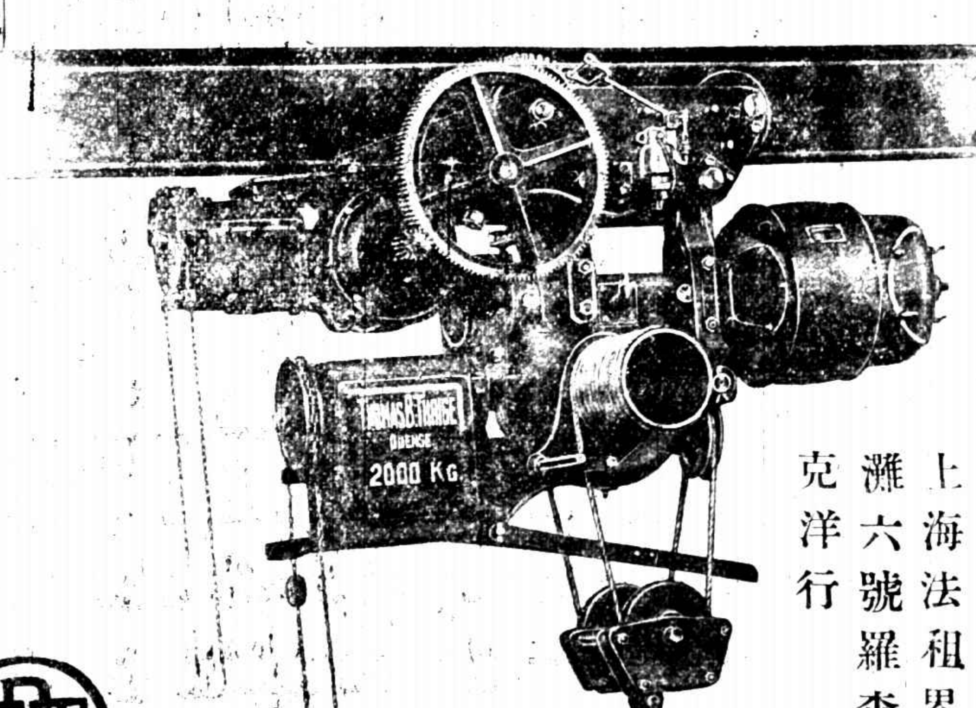

T.B.T.電氣馬達之起重機蓋爲機器家最爲合用欲知詳細及價格請至本行一詢可也

上海法租界黃浦灘六號羅森德羅克洋行

贈券

茲奉上郵票八分乞將勒吐精樣品及育嬰指南書一册寄下是敎

上海南京路　號

英瑞煉乳公司

姓名

住址

（如承索取樣品請將下列之券寄下）

大學免費

君之子女如雇奶媽哺乳每月工資及飯食至少十四元服勒吐精代乳粉每月二大罐計洋八元兩相比較每月可省六元即二年可省一百四十元將此一百四十元存儲銀行十五年可得本利六百元足夠大學三年學費

墨西哥之革命

墨西哥之革命近尚在大戰中此圖上爲大總統阿來剛氏扶病乘火車出發頑當禦敵之圖下爲阿氏在益難普渡地之情形其背後之火車一列滿載政府軍

世界最大飛艇之失蹤

法國大飛艇狄克梅號即前德國徐伯寄號所改乘去秋飛往非洲中途遇風墮海艇員無一生還此圖右爲該艇出發之雄姿左爲艇員全體攝影

日皇太子之婚禮

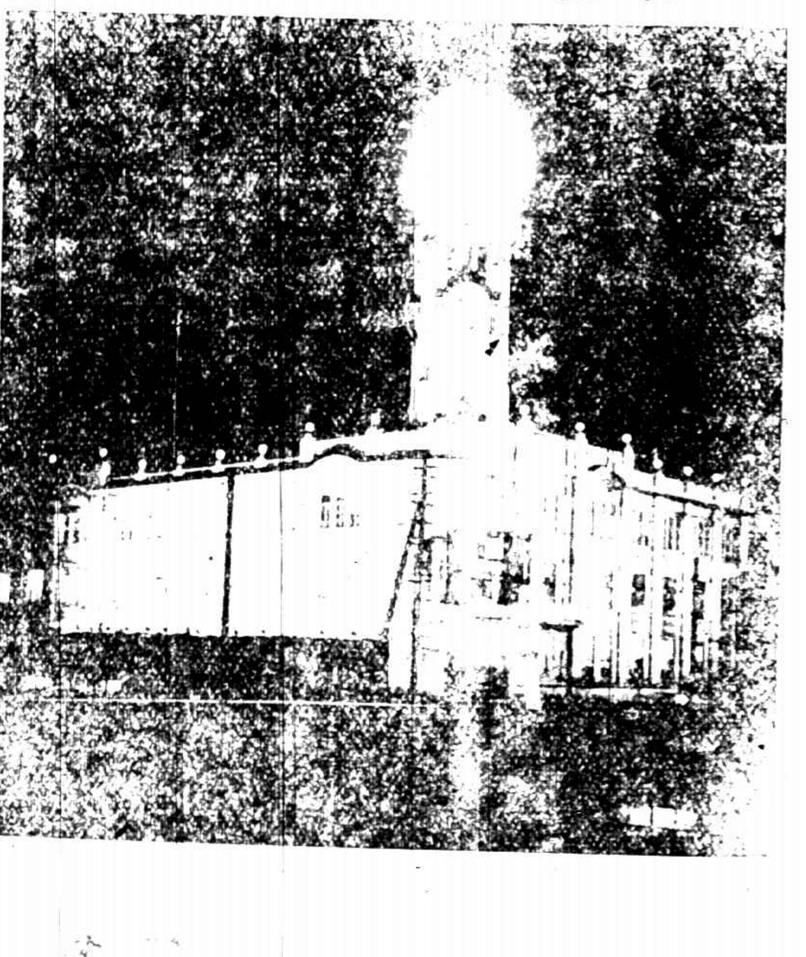

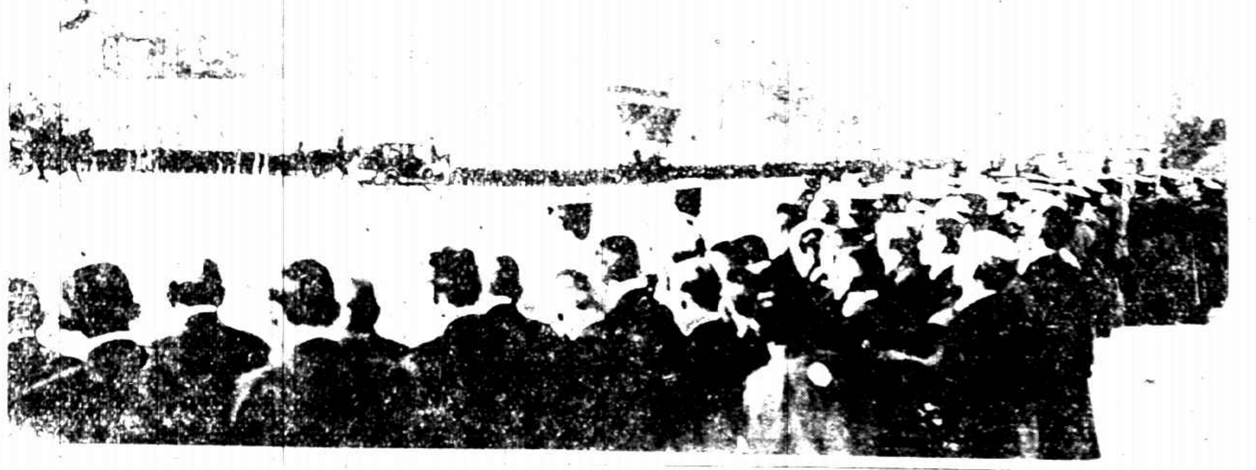

日本攝政皇太子于上月廿六日結婚此圖上爲大阪朝日新聞社奉祝之夜景下左爲新夫婦入宮之情形右爲良子女王禮裝小影（振青攝）

怡豐公司

德國怡默克大藥廠創始於十七世紀。佔地四十萬平方米突。乃世界最古最大之藥廠。邇來貨物行銷環球之多。幾致無一藥房無一醫院無怡默克藥品。乃世界最著名之藥品。本公司自爲該廠駐華經理以來。各項靈劑亦備。受國中人士歡迎。印有藥書。函索即寄。倘蒙賜顧無不克已。幸垂鑒焉。

江西路八號怡豐公司

THE E-FOONG COMMERCIAL CO.
8B KIANGSI Rd　SHANGHAI

發熱便閉時時夜啼　及服嬰孩自巳藥片始獲全愈

現下諸病不發體重日增矣

浙江溫州律師范介生君聲稱嬰孩自巳藥片爲有益於人類之藥品也何故耶請觀以下所刊來函便可知矣小女提提出世時時夜啼發熱大便又瀉結無常醫藥多歸無效嗣友人吳君伯亨示以名製嬰孩自巳藥片依單應服啼止便清諸病不發體重日增鄰人親友子女之有同病者鄙人每告以可服自巳藥片莫不藥到霍然斯誠有益於人類之藥品也

范介生律師之女公子玉崑

嬰孩自巳藥片乃是著名韋廉士醫生所創製專治嬰兒及小孩尋常各症之靈藥如尊處無從購買請即寄郵票大洋六角至上海江西路六十號韋廉士醫生藥局函購原班郵奉一瓶可也每六瓶郵票三元郵力在內

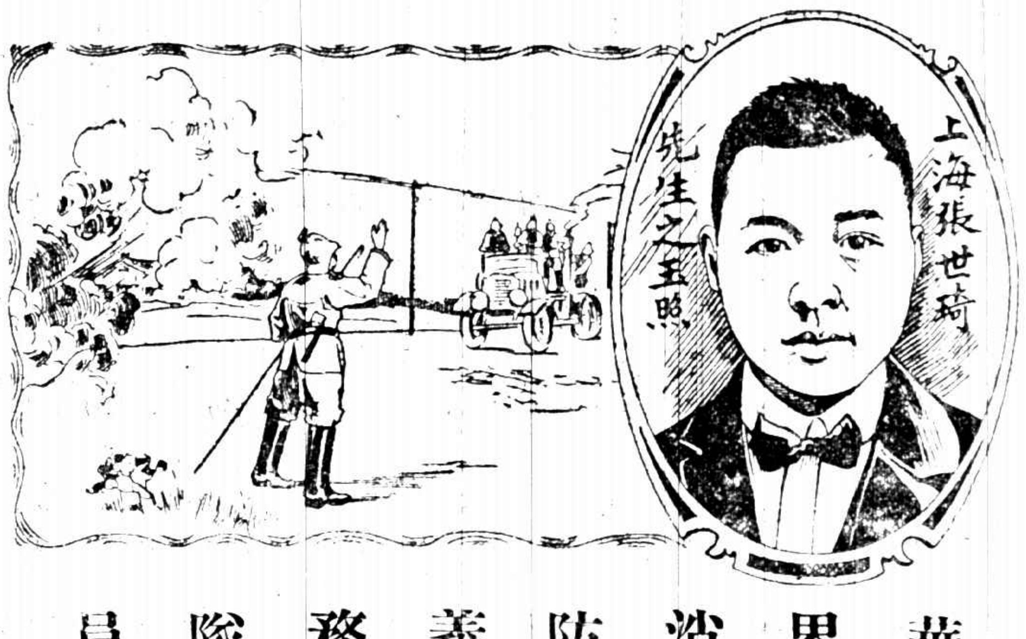

華界消防義務隊員

聲稱彼曾精神衰殘身體軟弱服用韋廉士大醫生紅色補丸得獲健全

精神衰殘非獨終身受累困苦且大受損失即如失其康健失其安樂失其金錢是也如果閣下之血液淺薄無力則必起腰痛頭痛之患如若閣下之消化機能不健全胃力薄弱則腦筋疲乏難以照常從公辦事惟有調補血液使腦力強健則體質康壯則辦事與營業可以發展且享厚利而得眞趣矣或閣下如何能使血液充盈腦筋強健惟韋廉士大醫生紅色補丸乃是精神衰殘之聖藥可使身體康壯復原者也即如上海南市恒降同記號小主人張世琦先生之證書已可爲確據矣張君雖貴又兼華界消防義務之職其來示云鄙人今春忽發頭眩之疾耳鳴眼花身心困苦遍投名醫診治毫不見效大抵腦系虧損所致後在貴局購服紅色補丸二瓶按時服下甚覺見痊自春至秋連服五瓶精神頓復原狀細思鄙人雀然全愈皆賴貴局之紅色補丸藥力靈效所致也今奉小影一幀以作紀念專此鳴謝

韋廉士大醫生紅色補丸能使男女身體強健康壯復原功力相等專治血薄氣衰腦筋疲乏少年斲傷胃不消化、瘋濕骨痛臀尻酸楚筋系刺痛腳氣浮腫皮膚諸症乾濕癬疥等患對于婦科各症尤爲神效凡經售西藥者均有出售或直向上海江西路六十號韋廉士醫生藥局函購每一瓶中國大洋一元五角每六瓶八元郵力在內

閣下曾閱此衛生小書否乃是奉送也

敝局即有精美小書名曰體壯力強如何可得如欲索取即須寄一明信片至以上所列地址原班郵送不取分文

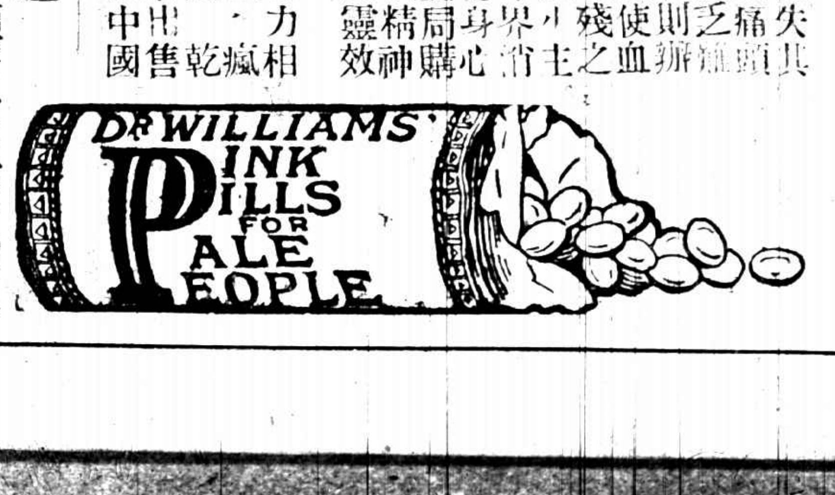

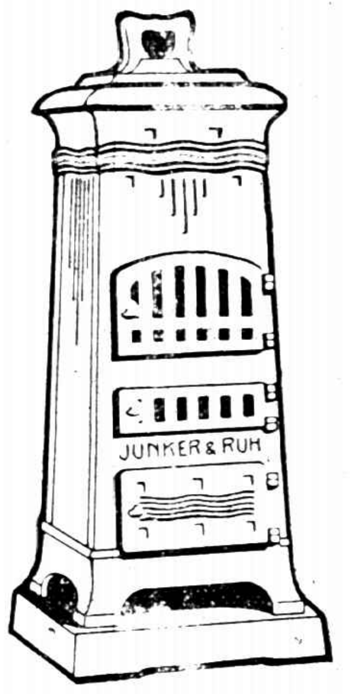

德國　著名火爐到滬

德國名廠（JunkerdRuhs）瓊格朧火爐現已到滬此爐堅固耐用歷久不壞而用煤最省能保熱度日夜不息無異於春晌是以用戶俱所歡迎如蒙賜顧請至江西路十號本帳房接洽可也

謙信洋行啓

德許納醫博士製

伯多新治咳水

此藥專治咳嗽氣管枝炎發聲氣管炎氣喘百日咳一切等症一服此藥無不立見神效

獨家經理上海漢口路十號　金山洋行

Gray

凡曾購此種汽車者皆讚許其車身堅固皮輪結實且省油量

上海龍飛馬車汽車公司

靜安寺路三十六號　電話西一六四一一二三

第一百八十七號
中華民國十三年二月十七日

將赴俄之孫科

廣州市政廳長孫科君爲中山先生之公子近有赴俄弔李寧氏喪之說乃南[illegible]俄之表示也（圓明館攝）

上海交涉公署之落成

心心館攝

上海交涉公署向係租賃且房屋窳敗有礙觀瞻今爲一勞永逸計自建新屋于華界新西區且可振興華界市面及預爲收回法權地步始終其事者爲現交涉使許秋帆君時人咸服其有遠見也

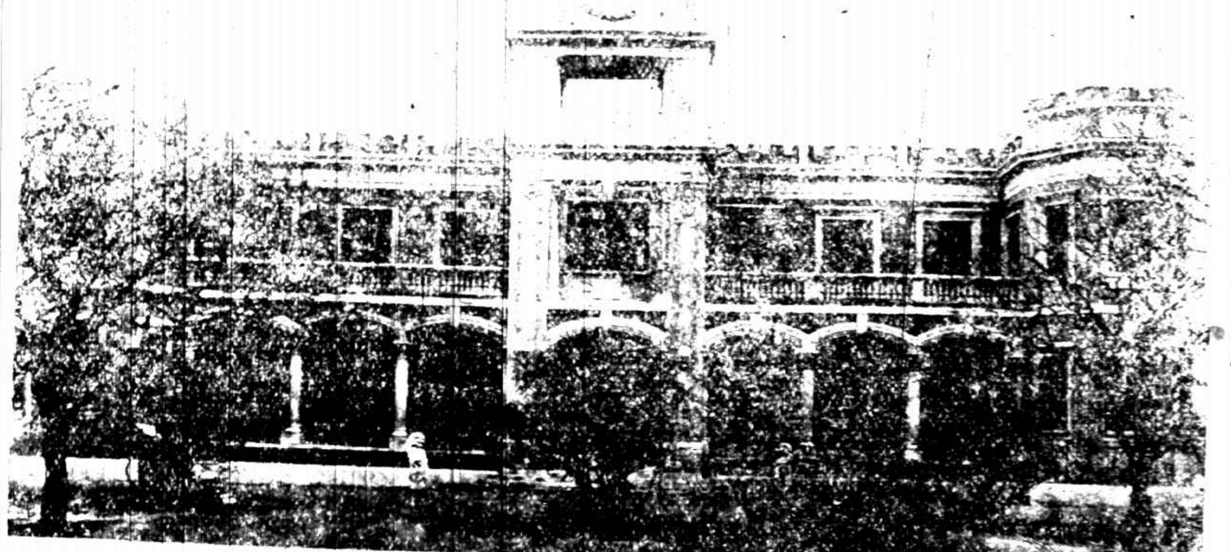

施肇基君之女公子

我國駐美公使施植之君之女公子梅妹女士年十六歲隨侍其父母于華盛頓仍御中國衣服爲外交界所注意

閩省被殺之學生

福建仙游當局勒種苗學生出而反對有林金煦鄭豪二君爲王永泉部下兵士所害皆省立第四師範畢業生也

蒙塵之希臘王與后

希臘人民反對君主之喬治第二與后愛你色白出奔羅馬利亞此從將離雅典在碼頭上之情形

粵戰之人物

此廣州大本營財政部同寅于本年元旦日紀念攝影·（圓明館攝）

道路協會之徵求會

中華全國道路協會于十日晚假寧波同鄉會開徵求委員會此圖中爲主席王正廷博士其左爲特別隊長日人頓宮寬博士

林畏盧先生做文章的秘訣

吾親戚的同學們吓林紓先生所著說部譯必愛閱的但是他老人家做文筆的秘訣曾經表白在畏盧漫錄第三卷實緣波一篇末句諸君看過没有或者是看過忘記了那末還請看過明白便知道散拿吐瑾的功用了

本外埠各大藥房均有出售

中國美最時洋行經理
柏林華發大藥行製造

本德十匹馬力煤油船機

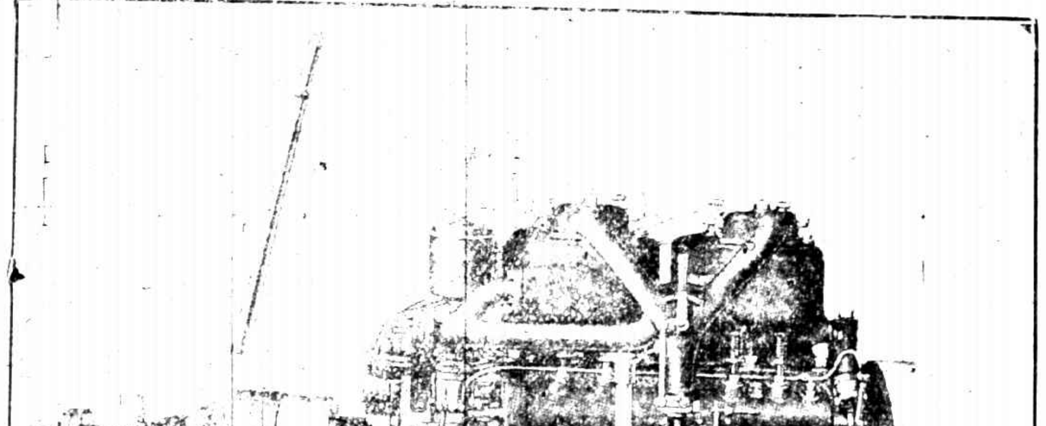

本德輪船引擎M四式備有退行器及座子十匹馬力

本行經售本德煤油船機最極省燃料極爲便利與優等工作欲知詳細請詢

北京路六十四號瑞典洋行啓　電話中央二五三五

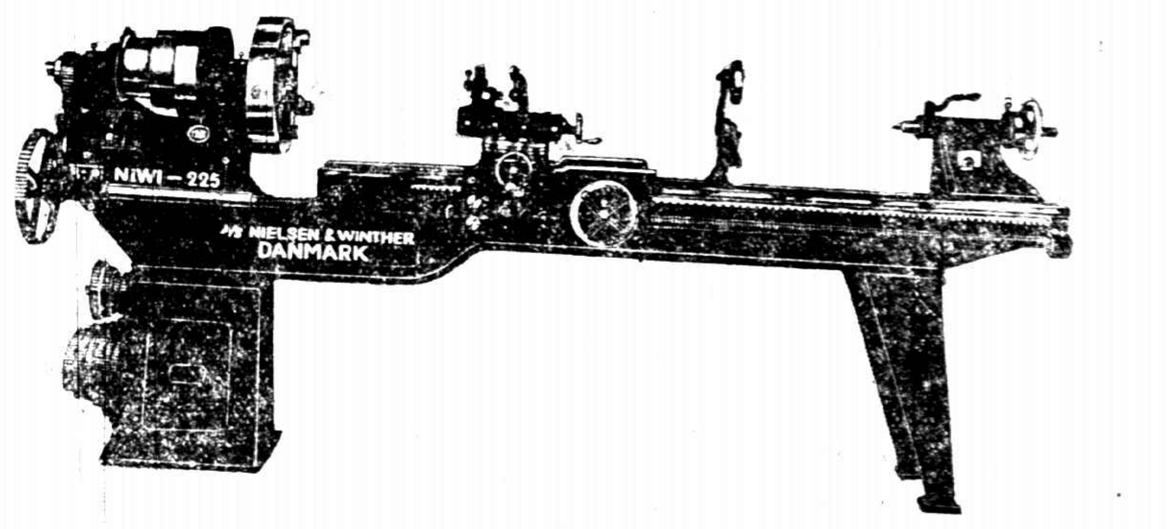

鏇床機 "NIWI—225"

各商店倘有物件損壞此機乃專供修理之用

"NIWI—225"

此機既堅牢合用且又特別省費

電報掛號 Niewin
上海江西路六十號
文德公司
電話 中央六八九四